ESTABLISHED 1872, NO. 18765 THE SHUN PAO SHANGHAI, FRIDAY MAY 29 1925.

申報

中華民國十四年
西曆一千九百二十五年
五月二十九號星期五
舊曆乙丑年閏四月初八日
今天五大張大售洋三分
第一萬八千七百六十五號

本館設上海漢口路二十四號 自同治十一年創始 即西曆一八七二年
中華郵政特准掛號立券 按照總包特別優待寄送之報紙

本館電話
▲營業部(廣告及發行) 中央九五號 中七〇〇一(主任室)
▲庶務處 中一五二七
▲編輯部 中四六一二
▲總主筆室 中一五七六
▲總理室 中一五七六

本館定報價目 中國境內每月洋一元一角 每三個月洋三元二角 每六個月洋六元三角 全年洋十二元 日本朝鮮同(新疆蒙古每月洋二元二角五分) 歐美各國每月洋二元七角 每三個月洋八元一角 每六個月洋十六元二角 全年洋三十二元四角 報資先惠郵票不收

本館廣告刊例
特等 登於新聞上下端每行念七字五行起碼每日每行四角五分
頭等 登於封面及時評前以二行起碼每日每行一元四角
二等長行 登於後幅以三行起碼每日每行九角
二等短行 登於緊要地位以六十字起碼每日每字一分二厘
三等短行 登於普通地位(限登營業廣告)每日每字一分

今日本報本埠共五大張 請讀者諸君注意 今日本報本埠增刊

本館啟事

本報自由談照常每日出版 平民週刊以後改為星期日出版 常識逢星期一三五出版特此露佈即希公鑒

貴州旅滬同鄉注意

貴州比年迭受天災人禍哀鴻遍野人竟相食死亡枕籍聞者傷心我黔人以桑梓攸關豈宜坐視茲經同鄉發起賑災大會定於陽曆五月三十一日(即星期日)下午二時在西摩路上海大學開會屆時務祈千萬出席討論賑救方法不勝翹企 上海貴州賑災臨時籌備處啟 甲A3685

江西道教總會駐滬機關部啟事

奉天師府批令開辦道教會宏揚道法共闡宗風凡吾四方各地同道無論之客至上海近大東門內火神廟駐滬機關部接洽進行匡襄一切曷勝歡迎企盼 甲A3697

大來世界班輪船職員同志會事務所聲明

啟者該行諸輪船上所有服務各職員如有更動等情均由本事務所接洽並無分毫費用頃聞有不肖之徒在外假冒名義招搖欺騙希諸業者勿受其愚務請留意為要特此登報 河南路菁蓮坊本事務所啟 甲A1073

國立暨南學校學生自治會啟事

本校照章並無副校長名義五月十七日時報載本校副校長趙蘭畦先生新婚一節其副校長係傳聞之誤除函該報更正外專此聲明 甲A3686

江蘇海門旅滬學界公鑒

茲定於本月三十號下午一時半假小西門陸家浜中華職業學校舉行海門旅滬學會成立大會屆時務祈撥冗駕臨為禱 海門旅滬學會籌備會啟 甲A3691

友華煤油公司招請經理

本公司代理美國握手牌上等煤油機器馬達飛艇牌汽油等開業經已六年通商各埠設立經理處向有未曾設立者聘請經理如荷願為經理代銷者條件優待請駕臨或通函上海英租界望平街二百零三號洋房敝公司營業部接洽無任歡迎 乙A5737

德商怡豐公司經理布力克啟事

本月二十四號承蒙各界人士借座徐園為敝人三十七歲紀念慶祝部中外旅華人士情誼深厚心感無已謹登報端以表謝忱 乙A2087

楊式如啟事

前據楊吳禮欽委託張傑律師代表宣佈楊式如移轉管理產業無非為保存祖產起見在親族等亦頗贊成當時楊吳禮欽以為債已清還豈知所該猶多萬分糾葛現願將楊式如管理一切產業完全交還式如自行執管之田六十畝為兩兒之教養另立字據租册分交與楊吳禮欽永遠執管並經親族在場作證至式如自行執管之田一切納糧償務等項概由式如自理與楊吳禮欽無涉惟該遺產有互相監視之責均不得擅自出賣及抵押寄卸或出賣變方須同意到場簽字方為有效誠恐誤會為再登報聲明 甲A3682

朱榜生啟事

上海北京路敦貽里內所開設之滙大字號部人並非股東絕無關係近有親友紛來謀事殊屬誤會但事關營業責任合亟登報聲明以昭實在特啟 乙A5763

大通蔥船公司廣告

啟者本公司於癸亥年購造新蔥一艘所費不資除歷年儲金付值外下欠大通錢莊暨招商滙局銀兩共計八千數百兩公議停發息銀以還積欠去夏會登申新兩報聲明擬將前欠償清即可發息嗣因舊蔥改作鋼板水門汀等項共用四千兩有奇又馬路至大堤處地本埠下年被海行商不便復加高三價值添購鋼板毛釘錨鍊水門汀等所費亦屬不資均已登記明白茲准閏四月十六日假大通糖商會開股東會屆時請各股東蒞臨以符事實現在票摺均已印就請於蒞會查賬時更換或托友代換或以後領息時更換概聽尊便 甲A3683

海鹽徐善存堂啟事

敝處於前清光緒三十四年二月憑中向孫峯氏契買寶邑奉字號石一莊坐落天乙坊梅家埭上岸住屋一所計三十間直進五埭旋因管理不便即於是年九月轉賣與馬處立有契據當將契價如數收訖此屋早已完全屬於馬氏與敝姓無涉特此聲明 甲A3687

招尋子女

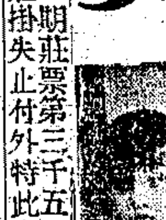

小兒陸英甫年十八歲與小女亞民年十七歲忽於舊曆四月二十日二人同日出外一去無蹤至今未會回家汝母朝夕哭泣痛不欲生何以汝二人忍心害理置父母於不顧恐汝等一時受人之愚為此登報廣告如有仁人君子知此二人下落者請從速示知法租界自來火街瑞福里六十九號陸宅定有酬謝汝二人見報後務即回家說明一切無妨由汝等自便但必須見母一面千萬千萬 父白 甲A3696

遺失莊票

今有元發莊閏四月十一日期莊票第三千五百五十八號計規元六百七十兩零二錢五分又第三千五百五十九號計規元三百九十二兩正共計二紙在途遺失除向該莊掛失止付外特此登申新二報三天如有中外人拾得作為廢紙特此聲明 厲方恭和糖行沈祝廷具 乙A2892

遠東煙公司通告

本公司新出十支五十支軟包三笑牌五十支六十支軟包強力牌香烟原料純上等烟絲黃嫩氣味芬芳絕無惡劣濁氣實非市上普通烟可比現為推廣起見特此露佈請各界諸君認明商標庶不致悞 總發行所兆豐路瑞慶里 4472乙A

南京路

瑞泰呢絨洋貨號大減價二十一天

新到時令各種蔴紗洋紗華而紗數百種花樣時新價目克己如蒙賜顧格外歡迎 5745乙A

樂善好施 富而好施 惟有施此 功德水為最佳

所謂樂善好施、就是救貧濟困、雖要富家翁纔有身受這四個字的希望、但是為富不仁、富而好吝的人們、世界上也很多很多、並且就是富而好施、也要施底得當、施底實惠、假使施米施粥、不過苟延數天、療飢數月、施衣施茶、不過取暖一季、解渴一時、若於夏秋之季、廣施此起死回生之功德水、得以救人生命、聚人骨肉這個又得當又實惠的功德、比諸一切所施、要大千百倍哩、況且在閏四月內購此功德水、不論多少、買一送一、這種便宜的功德、那裏去找啊、

治疫之神 功德水 主治 時疫急痧 抽筋縮脈 霍亂吐瀉 中暑發厥 癟螺吊脚 氣閉痰塞 腹痛絞腸 反胃作嘔

(價目)每瓶大洋一角

總發行所上海四馬路中西大藥房(始創於光緒十三年)

本埠各大藥房 先施 永安公司及全國中西中法暨各大藥房均有出售

清血導滯 輕補丸 滋藥種類至多性質不一或霸或緩難得其平惟此丸最穩和效既神速性又王道服後數時即見通暢一切滯藥之中堪推第一 (每瓶大洋一角半)

中央大戲院今日起開映商務書館新攝社會警世最上傑作影片 醉鄉遺恨 共十大本

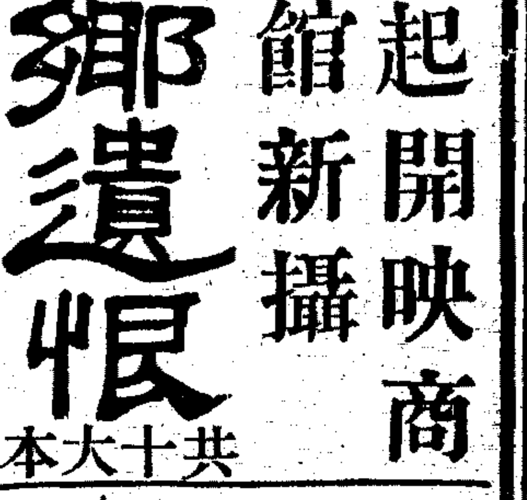

醉鄉遺恨(慰弟之一幕)

醉鄉遺恨中(雪中巧遇之一幕)

江灣賽馬

陽曆五月三十號及六月一號即陰曆閏四月初九日十一日每日下午一點半起賽場內備有西餐茶點特此佈告 萬國體育會啟 乙A5714

鹽業銀行

資本一千萬元 實收資本六百五十萬元 公積金及盈餘滾存三百九十七萬餘元 總行北京 分行 北京西河沿 上海北京路 天津 漢口 香港 南京 杭州 揚州 溧河 濟南 鄭縣 駐馬店 其餘各省會商埠均有通滙機關 並與中南金城大陸銀行合設準備庫及儲蓄會於上海天津漢口等處

上海中國實業銀行發行新印鈔票廣告

上海銀行公會會員

本行定於六月一日發行新印鈔票計分一百元五十元十元五元一元五種凡持有本行鈔票者隨時向本行及揚州南京分行照兌現洋又為更利持票人起見並託 北市大德莊 慶大莊 滙昶莊 瑞昶莊 裕成莊 泰昌莊 信成莊 福泰莊 衡九莊 南市益慎莊 虹口上海銀行 界路上海銀行 南京城內庚源莊 下關晉和莊 蘇州復豫莊 鎮江浩記莊隨時兌現特此通告 乙A5762

永安人壽保險有限公司上海分局敬謝來賓

日昨敝分公司開幕辱蒙各界賢哲龍錫榮光親勞玉趾並承隆儀厚貺教殷拳稠疊高誼昌勝篆疏庸自審簡慢增慚感佈謝忱諸維亮照 A5753

河南省城楊寶汀君鑒爾女典妹現流落梅縣此告 廣東梅縣城楊氏紹德學校謹啟 5708

天君鑒 菴已資助學費洋二千二百元特此奉復 5767乙A

恭頌駐五夫陸軍第三團團長余公鼎三德政

上年戰事發生人民痛苦異常嗣至九月間南江自治軍與浙江省軍幾將啟釁我五夫一帶地方亦將波及之際幸而蒙公痛哭曉諭消弭戰禍於無形地方人民咸慶燕居皆感公之盛德也蓋平日公之治軍紀律森嚴秋毫不犯有以致之銘感之餘敬具萬民旗傘匾額外並登報宣揚謹紓謝悃 餘上五夫鎮鄉紳民公啟 乙A5877

英國甘維露大律師代表華新紡織廠主任賈靜舫君通告

本律師已受賈靜舫君聘為常年法律顧問嗣後對於該廠主任名譽財產以及營業賬目等事本律師當依法保障特此通告 由A3679

楊國樞律師代表龐衡平啟事

逕啟者本律師茲受龐衡平君聘為常年法律顧問嗣後他人對於龐衡平君所有一切法律行為本律師當盡保障之責恐未週知特此佈聞 乙A5755

阿樂滿 德明 大律師代表張宏順銅鋪 振茂磚灰行 三新公司啟事

頃據敝當事人聲稱前楊景記兄弟營造廠向德和洋行承造靜安寺路房屋由彼等擔保完工今楊景記因虧耗停止迄今已逾一月茲因合同期限將屆由德和洋行屢次催促敝當事人依照所訂合同擔保人須另擇富有經驗之作頭及工人承乏故由敝當事人會同德和洋行商妥所有一切未竟工程均歸三新公司繼續完工並由敝當事人隨時督察所有以前楊景記經手各項銀洋賬款均歸楊景記自理與敝當事人無涉如有阻止進行或損壞敝當事人名譽者本律師當依法盡保障之責此啟 乙A5764

律師吳寶地代表中美襪廠緊要通告

前見申新兩報載有包仁律師代表廣東洲襪廠通告以該廠老牌鐘牌商標業經註冊防人假冒等情不勝詫異因中美襪廠亦素有鐘牌商標一係上下兩隻一係一隻自鳴鐘且紙張係白底藍色雖形式絕然不同而字義毫無區別深恐外界不明真相發生誤會用特代登申新兩報聲明 乙A5738

朱輔成律師代表姚陳氏聲明

頃閱報載姚其順緊要啟事越權干涉遺產一節殊深駭異查姚其順繼承部分業經吳縣地審廳於本月二十日判決駁斥在案姚其順於本訴爭繼部分既被駁斥對於遺產即無過問之權今敢捏造事實朦請假處分並登報啟事實係無權干涉特此聲明以昭實在 丙A904

薩寶德 劉伯穆 大律師代表袁炳元君啟事

茲據當事人袁炳元君聲稱法租界八仙橋嚟哩大菜館因營業不振已閉歇所有該館生財一應器具已概行收回亦由袁炳元君直接向該洋行租得房屋上下五幢等情前來委託本律師等代表登報聲明此啟 乙A5732

步維賢會計師為興聖街恆泰昌破產案啟事

茲奉法公堂諭登報通知該號股東朱振軒魏道生呂朝臣周志明王嘉記等於六月九號下午二時至法公堂民庭應訴否則即請求缺席判決特此通告 民國十四年五月二十六號 乙A5747

上海公共租界會審公廨公告

為公示傳達事案據台維斯律師代表顧潘氏控顧金昌離婚一案該被告無從傳達准登報傳達限二十天內投案辯訴如逾限不到即准原告律師請求缺席判決此諭 乙A5764

上海公共會審公堂通告

案據美商美最時洋行代表律師控訴康木行曹天祥一案被告無從傳達准登報特公示送達被告康木行曹天祥於十四年五月十八日到案辯訴否則將案缺席判決特此通告 民國十四年五月十八日 乙A5450

商辦閘北水電股份有限公司續招股份廣告

本公司資本總額定為一百萬元前已收到四十二萬一千九百元去年九月開辦茲因建築新廠工程繼續招股十萬元自本年陽歷六月一日起由本公司辦事處及溜泉錢莊收款 代收股款處 永亨銀行 中華勸工銀行 中華懋業銀行 江南銀行 天津路乾記弄永亨銀行內本公司辦事處 溜泉錢莊 如足額隨時登報截止凡交股者以收股之次日起息請逕至下開收代收股款處交付股款取收條即日持向本公司換取正式股票俟發給時再行登報知照合併聲明(承索章程隨即照寄) 乙A5743

東南漁墾股份有限公司籌備處通告

本公司資本總額定為國幣一百萬元每股五十元計二萬股除已由發起人一次繳足已定認股者外尚餘若干股二萬元先由西門人認股專業漁業才之股份分四期繳付專業漁業組織定為國輪船漁業公司研究購辦漁網編製漁業各種用具改良漁民生活第一期股款分四期繳納名簿漁業第二期至第四期由董事會議決行之尚希熱心實業諸公惠臨本籌備處接洽無任歡迎 地址上海英租界派克路十三號 乙A3393

百勝公司唱機唱片大贈品

一個月(閏四月初十起)
購高脚檯子機 折八打 再贈梅蘭芳唱片半打
購回音皮夾機 折八打 再贈梅蘭芳唱片三張
(英大馬路新世界東大口) 5669A乙

推拿名家丁鶴山遷移廣告

由北京路長康里遷移在白克路修德里對面敦誼里五百七十七號門牌便是電話西五千〇八十九號 甲A3692

大通學校招生簡章

（學制）本校分初級中學及兩期小學（學科）國文英文算學爲主科修身科公民地理歷史爲附科（報名）自六月一日起（招考）本校招考三次第一次七月四日第二次八月四日第三次九月一日詳章函索向白克路北大通路五〇三號本校索閱

上海春申大學院招收男女生

大學部法科商科文科四院及中學部各年級插班生 北西門外…路 五元不取發還 [illegible]

統計學速成函授學院招員

統計學包括主要科目凡十餘種統計學惟我國則無人注意及之統計人才遂大感缺乏本院有鑒於斯特設函授科學者當嚴選近所歡迎也索閱詳章附郵二分 地址上海新閘路新康西路二二七號

暑期產科女醫養成所招生

校址上海滬軍營亞東醫科大學○主任產婦專家章一心○三個月畢業○學費廿五元○入學免試以國文通順爲合格報名費一元遠路可通信報名○但額滿不錄○報名費不發還

蘇州東吳大學招考大學一年級新生 大學一年預備級

（一）日期 陽歷七月一號二號連考兩天（二）地點 蘇州葑門內本大學（三）資格 須中學畢業或有同等學力者（四）手續 連同本大學索取報考單照式填就連同介紹書寄交本校 （五）考試科目 國文英文算術物理化學歷史 [illegible]

陸軍部漢陽兵工專門學校招生簡章

（一）宗旨 本校附設於漢陽兵工廠以造就兵工專門學術人才爲宗旨（二）分科及卒業年限 本校分製造科正科四年預科一年本科三年卒業（三）學額 十名（四）學費 概不收學費膳宿制服均由校備給並酌給零用費（五）卒業待遇 卒業後須入本廠實習一年期滿擇其成績優秀者由廠資送東西洋留學或派充本廠技士或呈部分發各師旅充軍械官（六）入學程度 須身體強健年齡未滿二十歲曾在中學校卒業者方准預試（七）試驗學科 國文英文代數幾何三角物理化學用器畫（八）試驗地點 本校招生分北京上海漢陽三處均有指定考試地點（九）取錄辦法 先於各該處預試及格者再入正科不合格者不得入校（十）報名日期 陽歷六月三十日截止報名時須（十一）報名地點 北京東四九條六十四號漢廠駐京辦事處 上海在縣城內小橋漢陽兵工廠駐滬辦事處 漢陽本校 詳章尚在印刷即寄到由試 [illegible]

常州旅滬同鄉會開徵求大會

本會定於閏月初十日（即禮拜日）下午二時假座三馬路小花園東方旅社大廳會議進行徵求會員事宜凡我同鄉熱心會務者屆時務請蒞臨爲荷

溧陽旅外各同鄉諸公鑒

我邑駐軍於五月廿二、三、四、日次第撤清地方安謐知念特聞 溧陽縣會同人謹啟

中國機器總會啟事

各省區各油坊執事諸君大鑒逕啟者敝會迭接諸君來函詢問機器良用新發明油機製造事諸君來函詢問之油機事…… [illegible] 諸君函詢無任感佩

徐州轉運公會緊要聲明

敬啟者去秋自齊氏禍蘇奉直失和戰事繼起各路軍事結束而又移調撤防車輛仍供軍用一對於今幸困難前以大軍涖徐兵潰卒任意騷擾更有偽冒貨人員莫辦而去偷竊之法層出不窮敝業看貨物人員偽造更有一種出詞阻止客貨運輸…… 特登報鄭重聲明尚希各寶號垂察是幸

向緡石山瞻覽會啟事

石山兩座借定半淞園爲會場自夏歷閏四月初八日起至十一日止陳列三天歡迎各界賞覽持有入場券者又向半淞園門票處換取入場券一角特此聲明 期滿入場券概作無效

兩浙鹽運使公署 浙江財政廳 通告

查浙省發行善後公債三百萬元指定鹽斤加價每年五十萬元作爲還本基金并以屠宰稅收入作爲保息由省城商業機關組成立所有鹽斤加價一款已於本年三月分起由本運署代收按月撥交浙江中國銀行存儲…… 台屬收款仍由本運署撥交其餘均由監視會會同浙江中國銀行專款存儲以備付息還本之期由監視會員公同簽字提款支付本公債本息外不作別用特此通告

賞格緝捕楊榮坤

楊榮坤常州人年廿歲於夏曆三月二十九日傍晚在無錫逃逸…… 居無蹤除報告捕房加意緝拿外如有人獲得該楊榮坤或知其所在報信因而拿獲者賞洋一百元 [illegible]

李鏡濤君鑒

來函已悉種種切惟理善後請君勿必畏怯但真相莫明難以着手辦理務請君面亦無不可決不與君爲難幸勿延誤是盼 令堂亦已首途來申現寓東亞旅館三百〇七號 總達啟事

鎮江自強報館被毀停版

原啟者本館於五月二十六號早九時（即夏歷閏四月初五日）突遭本城裁兵中之暴徒分子以張價開保產黨及建築業蕭因本館主任保屬與本館有瓦木工人中之暴徒分子以張價開保產黨及建築業…… 館用物件完全搗毀損失甚鉅致難出版除報請軍警各官廳勘驗交涉妥洽後即行繼續出版外特此通告周知 鎮江自強報館啟

鄭源泰恆記彩蛋行廣告

本行開設四十餘年專辦內地新鮮鷄蛋鴨蛋督造五彩滿心北京皮蛋陳年松花彩蛋美味鷄皮蛋及選製高郵鹹蛋價廉物美馳名已久早蒙各界歡迎門市零躉批發及大宗出口限期無誤並代客報關一應週到倘蒙賜顧格外優待 認明本行牌記庶不致悞 上海美租界天潼路（四百〇八號）電報掛號（二八〇三）電話北（一二六一）

皖北裕源蛋廠啟事

召盤 毫州裕源機器蛋廠太和縣裕源蛋廠現各股東無意經營公同議決情願出讓或租亦可有意者請向愛文義路戈登路口遷善里一千一百八十號或雲南路老民和里四百九十號 呂君接洽

上海中國興業銀行謝來賓

日前敝行開幕辱承政紳商學各界高軒枉顧寵貺遙頒厚誼隆情實深銘感惟招待不週殊爲歉仄謹此鳴謝諸希亮照

現銀出借

如有租界內上等空地以及高等房產押欵者請來接洽 義品放欵銀行啟

昌興公司澳洲皇后船

三萬一千噸現定六月一號禮拜一上午十二點在吳淞口開往小火輪碼頭即在新關碼頭上午一號 由滬直放香港

本輪客位寬敞速率甚速行駛平穩絕無浪之苦兩天內可達香港船內侍役招待週到如蒙賜顧請駕臨外灘四號（即廣東路轉角）與本公司客票間接洽可也 電話中央五五八一號 昌興公司謹啟

太古洋行順天輪船准於閏四月初九日早開往威海煙台天津等埠船泊法租界太古碼頭 本輪賬房謹啟

招商局新濟快輪准於本月初九日即禮拜六晚開往福州 本輪賬房啟

敬謝 茂生 美豐 泰隆 那威佑寧 四保險公司賠款

本號前被鄰失愼殃及小號事前曾向茂生行保元一萬兩美豐行保元五千兩泰隆行保元三千兩那威佑寧保元三千兩各該行賠款及升頭早經一併如數領到特此登報鳴謝 瑞盛洋貨號啟

美豐公司賠欵迅速

五月十一號小行駁船在浦江被浪打翻洋布一件鈔票紙兩件均被水濕幸由美豐公司保有水險該銀如數賠足並無留難足見美豐公司信用卓著特登申新兩報鳴謝 永和行謹啟

上海同仁醫院敬謝三友實業社有限公司助洋五十元正除掣收據外謹此登報鳴謝

福字甲券大獎捷報

一等獎第二四三六〇本埠北蘇生經募 二等獎〇五八七七五本埠廣源經募 杭州行記轉仁裕四等獎 …… [illegible]

湖北貧民工廠基金乙券大獎露佈

一等二六五〇六杭州行記 二等〇一三二三九上海廣源 三等〇九六二 [illegible]

大陸勸業第二十期特券

全張一元 分條一角

有末一字 有末二字 有末三字 有末四字

准於明天下午二時上海開籤

南洋墾植第二期甲種債券

頭獎一萬五千元後天開獎

一等有末一字 二等有末二字 三等有末二字 四等有末二字 五等至十等均有前四字

准後天下午二時在本會開籤

下午二時在西門內城坊十本會局家楊六號

東方墾植基金甲券

信用最著的

新章 完美 給獎 特優

第一軍撫郵券一等獎拾萬元

一等有末一字獎 二等有末一字獎 三等有末一字獎 四等有末二字獎 五等有末二字獎

全張十元 分條一元

後天開籤

下午二時在南市大碼頭久紅字卍局內

廣善甲券頭獎二萬元

唯一新章

一等至十八等 一等有末二字 二等有末一字 四等有末三字 四等有末四字 八等有前四字 十等附獎

准定後天開籤

附告 第四期乙券閏四月廿一日 甲券五月初一日 開籤

晉濟墾植乙券

唯一新章 優給獎金

全張兩元 分條兩角

將近開籤

本期甲種券即日發行

中南墾植基金乙券

中籤新章

一等有末一字 二等有末一字 又 一等至五等有前四字之二種 可稱獨一無二優點

每張二元 分條二角

准定又月十三日

在上海本局開籤

豐大有利還本券

十六期甲種頭等獎

二萬元

准閏四月十六日上海開籤

乙A5671

協濟墾蒙乙券

優一等獎新章

一萬五千元

全張兩元 分條兩角

一等有末一字 二等有末二字 三等有末三字 四五六等有末二字 一等至十等有上下附獎

閏四月十七日上海開籤 七期乙券念九日開籤

裕華興業第十二期頭獎

一萬元

（給獎之優 可稱唯一）

一二等均有末一字一等至五等均有前四字之獎

閏四月十七日開籤

仍在上海西門西倉路一四三號

上海江南公司

承辦伊犂林墾乙券

一等獎二萬元

特別新章

一等獎末一字 二等獎末一字 三四五等末二 字一二三四五 等均有前四字

給獎之優 可稱唯一

四月廿七日發行

准於閏四月十七日開籤

在上海本局

利濟第二期紀念債券乙種

一等獎二萬元

一等有末一字 二等有末一字 一等至五等有末二字 末三末四前四字之獎

閏月十九日上海開籤

新章老湖北工賑

額設二萬五千號

一等獎二萬元

一等至五等有末一字末一字獎額少獎多章程優美堪稱各券之冠准閏四月二十日開籤

存券無多欲購從速

A乙5690

燕湖來得利

又中第十八期利濟正券頭獎誌喜

本月初四日利濟正券頭獎二萬九千三百號由本號出得主台衙容號得主獎現在各種券收齊再運分行亦開券本月初七出售…… [illegible] 來得利啟

A乙5757

上海廣滙源

老北門東首

又中福字正券頭二四獎

伍誌禧

本月初七日開獎第一二〇三號頭獎第九五九號二獎第五八號四獎…… [illegible]

乙A5756

上海有利源

老北門口

又連中全皖福字正券頭獎誌禧

本月初七日全皖官籤福字正券頭獎第一萬二千七百三十六號由本號出售…… [illegible]

乙A5661

小說世界

第十卷第六期

徵文揭曉—失蹤……故鄉
儒媼……馮叔鸞
三方面……嚴芙孫
無告者……一郎
變……君達
秘密博士……敏芝
怪叟偵探談……兵山
野八記……天游
克魯伊洛夫寓言……唐小圃
埃及路說之二……陳國衡

▲每週一册一角 郵費一分
▲全年四元 郵費五角四分

商務印書館啓

學生雜誌十二卷五號 學風問題號

學風與學生之前途
對於學風之偶然的觀察
改造學風的管見
學風與教育家
創造新學風與整頓學生會
評中國眼前的學風
改良學風的我見
學風與學潮
學風的研究
學風與士氣(兩篇)
中國古代學風概觀
從歷史上和地理上觀察中國學風的變遷
中國學風之過去現在與將來
青年文藝(三篇)

本號仍售二角五分 郵費二分 全年十二册一元半

商務印書館啓

中華書局發行 將要截止的特價書

書名	册數	定價	特價	郵費
二十四史(竹簡紙 有光紙)	二百册(有光紙)		六十四元	五元
古文辭類纂(校訂 評注)	十六册	四元	二元四角	一角半
續古文辭類纂(校訂 評注)	八册	二元	一元二角	七分半
新古文辭類纂(本稿)	廿四册	五元	三元	二角
新編實業法令	精裝一册	一元五角	九角	五分
新遊記彙刊	正編八册 續編六册	三元 二元	一元八角 一元二角	各七分半
古今尺牘大觀	上編十二册 中編十二册 下編十六册	上編二元 中編二元 下編二元四角	一元二角 一元二角 一元五角	各二角
中華古今畫範	四大册	三元六角	二元	二角
張子靜課徒畫稿	四大册	三元六角	二元	二角
由里山人菊譜	二大册	二元五角	一元五角	二角

(乙90)

上列特價各書准期於陽歷六月底截止

南豐劉先生文集出版

南豐劉鎬仲先生工爲古文辭陳散原馬通伯袁爽庵均極推崇之徐前大總統會爲刊其遺集然非賣品得之至艱茲由袁君重行校印付本館寄售海內治古文者不可不人手一編也集凡四册定價二元 寄售處上海各省商務印書館 乙A5698

孤軍

第二卷第十二期已出版 每册大洋一角 全年一元

革命理論及革命方略(孟武)神聖的一票(常法)討中國的知識階級(靈光)五四運動與段政府(壽康)經濟政策討論…評共產主義者的誤謬並論中國的經濟政策(靈光)中國的經濟政策(孟武)短評…評中日文化協定(撫神)金佛郎案(亦民)評東南大學教授的罷教(壽康)東大罷教之又一評(靈光)快打破段祺瑞的「有飯大家吃」主義(撫神)章士釗禁止學生紀念國恥(武路)日本又提出八大條件來了(公敏)…日本在滿州之政治設施(亦民)中國無綫電報之外交關係(修鼎)小說郞營長(烈文)讀者之聲(恒三)

臨時增刊 戰痕(即甲子蘇禍記) 每册大洋二角但在本期以前定閱孤軍雜誌一卷者均贈送戰痕一册

總發行處 上海閘北天通庵路三豐里二十四號孤軍社

代銷處 上海民智書局⊙國民書局⊙泰東書局⊙南京啟明書社⊙廣州丁卜圖書社⊙太原晉新書社⊙長沙湖南書社⊙武昌時中合作書社⊙重慶唯一書局⊙北京宣外書館⊙開封文化書社⊙福建廈門大學林希謙先生⊙長沙湖南印書館⊙北京琉璃街龍綿會館周昌鴻先生 TA822

佛學研究叢書

第一種 大乘起信論 科會 指要 表解 合刊

第二種 楞嚴經 科會 指要 表解 合刊

李榮祥編述

本叢書係應用科學的方法及淺顯的文字以整理解說佛教諸經論俾學者易收事半功倍之效並得正確之見地爲宗旨茲將最重要之兩種經論先行編述出書體例概分爲指要科會表解三大部分指要係用白話撰述科會即將原文分段標點表解爲全系統組織之排列明瞭清晰人人可解第一種三角半第二種四角半

出版處 世界佛教居士林

流通處 河南路中華書局 乙A5742

清華學報 第二卷第一期

水經注跋尾……王維國
中國古代跳舞史……陳文波
宋燕肅吳德仁指南車造法考……張蔭麟
一百七十種中西花草名稱及其栽培方法彙考……A. C. Moule 陳嶲文
中文書籍分類商榷……馬寅初
中國預算之缺點……金嘉斐
象徵主義……宋春舫
撰著提要……查修

每册三角五分 全年六角 郵費在內

發行 北京清華學報部 各埠商務印書館 中華書局及各大書坊均有代售

大陸眞正油焖脯鷄筍(即杜園鮮竹筍) 滋味鮮美 與衆不同

罐頭油焖鮮竹筍乃本主人在寧波地方首先發明惟因限於取材故鮮味未能滿意且普通竹筍如甬姚龍鬚筍之類回味帶苦不但嗜食者嘆爲美中不足即本主人亦深以爲憾茲因仿效日衆混售市上購者不察即受其欺是以悉心改製知脯鷄筍味美而嫩爲筍類中無上美材乃不惜鉅資專搜杜園竹筍(即脯鷄筍)從事製造材料既佳製法亦大加改良既無回味之苦而鮮味尤超出衆上 諸君惠顧請指明大陸火車商標庶不致悞

本外埠各大南貨號糖菓號均有出售

總發行所上海五馬路棋盤街大陸藥房 電話中央三九〇一

分發行所小東門外南首中華路裕記興號 丙A998

餘姚勝筌鑵頭竹筍 新貨到滬

筍爲吾姚之特產如竹筍鮮筍冬筍等味鮮質嫩決非他處所能企及本廠應各界之需求特聘請烹調能手採取各地佳品悉心製造精益求精加以味素裝以罐頭以便攜帶四時得以常備佐膳下飯自是上品各界諸君幸賜顧焉 出品要目如下 油焖竹筍 油焖冬筍 油焖鮮筍 玉芽筍 春菜心 鮮冬筍 定價低廉 批發格外克己

總發行所餘姚勝筌罐頭竹筍廠

上海經理 小東門外南首中華路裕記興號 法租界方板橋懋盛號 戊A2863

上海佛教世界居士林經售天廚廠味精

本林承天廚廠樂助四號味精千餘瓶由本林發兌每打洋兩元半打洋一元所得價洋悉撥建築林所基金之用望各界善信從速來購至爲企盼 總批發所在福建路四五二號 電話中央八〇二四 天廚味精 世界佛教居士林謹啓 乙A5568

上海小東門口 鴻大綢緞局 夏季大減價八折足尺加一

閏四月初一日起三禮拜止 電話四七五五三

天津新開 天寶金店謹啓

本店謹擇閏四月初十日正式開幕

招商承辦改良毛邊紙

茲需改良毛邊紙一千三百五十令凡願承辦者須開具價單於六月二日以前投函本局逾期無效貨價以墨洋計算貨樣須封入標函◉麥根路念七號交通部駐滬電料管理局啓

世人認瘟疫爲天降之災謬矣

自從施德之神功濟衆水出現以來一切瘟疫服我濟衆水得以更生者每年總在數百萬人之衆可知天降之災係譯論也我濟衆水最驗最便捷最平宜數十文錢可救一命故此各省喪心病狂之徒假冒此濟衆水使病家誤買害了性命更有各小藥房因貪圖小利知而故犯買進此假藥水以活人爲子孫種福否亦不至大傷陰騭也 諸公切勿誤會以爲施德之藥水與各家藥水不相上下而不知實有天淵之隔欲購者請先函詢上海大西路九號本廠自有美蒲答復也 匪徒害人何不及早回頭買眞正施德之神功濟衆 施德之啓 A2845

會樂里新屋招租

本里新造三間兩廂兩間一廂號房念餘宅三層三馬路東首雲南路西通西藏路四馬路北通二馬路門前寬闊材料精美空氣充足交通便利租費格外從廉欲租者請向本里三十八號門樓管門人領看接洽可也 戊A2932

上海農園會即中西蒔花會

春季花會擬於陽歷五月念九日(即古歷閏四月初八日)在英大馬路市政廳舉行並慶五旬紀念是日並承英國各國另贈獎品列下 甲 英國麥賽邱失利大省賽會金牌一座 乙 英國極姆四卡德 丙 英國白思公司贈特獎金洋二十元(乃本埠麥興洋行經手者)凡用白思公司之花子種成小菜花最佳一叢並延斜溶女士於會中登氏之花子種成者 丁 最佳花卉蔬菜及鮮花一叢所佔之地位不得越六英尺及四英尺且與賽之品須以白思公司之花子種成者 學生於下午跳舞梅柏而及康脫來即英名May Pole and Country Dance及聘英國婦女會社歌部於晚間歌曲 入場券每位一元 孩童半元 開會時刻下午三時 AC698

南洋生記汽車五金行廣告

本行開設上海英租界愛多亞路山東路口東首電話中央一千五百五十四號專辦各路長途汽車及製造各種異樣新式車身揀選上等各國名廠材料橡皮胎輪經理怡昌洋行汽車五金物件另發批發一應俱全如蒙賜顧無不格外克己今爲客便利起見故特分設南通州南門外西首馬路中凡我顧客請就近接洽是荷 外埠 乙A

滬杭甬鐵路管理局標售被燬橋梁鋼料廣告

本局現奉交通部核准招商承購被燬橋樑鋼料有願投標者可向上海北站材料處函索章程 DA295

訃不週

哀啓者顯考玉君府君痛於民國十四年陰歷乙丑正月念二日寅時壽終正寢謹擇於陰歷閏四月初十日在無錫城內連元街典業公所領帖誠恐遠近親友遍訃不週特此登報奉聞伏希矜鑒 孤哀子吳祖壬 祖辛 祖蔭 泣血稽顙 乙A5611

慈谿北六鄉鑄建吳公錦堂生像成立大會通告

吳公錦堂銅質生像現已告成擇於夏歷閏四月初十日行開幕禮除柬邀外恐有未及週知特此登報通告如蒙惠臨無任歡迎 乙A5686

上海江蘇防災會兼辦兵災義振敬謝

施省之 振允 君同募洋五百元

上海江蘇防災會兼辦兵災義振敬謝

田魯璵 郝彥翹 君同募洋三百元張綬臣君助洋八元

上海江蘇防災會兼辦兵災義振敬謝

惲公孚君經募洋三百八十元李振青君助洋二十元

上海江蘇防災會兼辦兵災義振敬謝

鎮江隱名氏壽生酬願移助洋一百元又隱名氏助洋十元 戊A2983

天津證券花紗雜糧皮毛交易所股份有限公司股東自行召集臨時會公告

本所自停業迄今尚未召集股東會報告一切股東等根據公司條例第一百四十六條第二項之規定呈請主管官廳自行召集會議業已奉批照准特定於本年六月十四日下午二時假天津東門內倉廒街江蘇會館開股東臨時會討論整理本所各項問題凡本所股東務請於本年六月九日起至六月十三日止每日上午九時至下午四時向天津法租界三十號路三十一號門牌本所股東自行召集臨時會事務所憑股票領取入場券屆期並希準時到會各股東對於整理上有提議事項請於開會十日前將提案送交事務所以便編列議程特此公告 天津證券花紗雜糧皮毛交易所股東自行召集臨時會事務所啓 乙A5750

山東華興造紙股份有限公司各股東台鑒

本公司今定於六月十一日即陰歷閏四月念一日下午三時在濟南西關東流水本公司開股東常會除專函佈達外相應登報廣告即希查照屆時到會爲荷 山東華興造紙股份有限公司董事會啓 287

商辦吳興電氣公司召集股東常會廣告

本公司定於六月六日即夏歷閏四月十六日午刻在上海四馬路杏花樓香菜館舉行第九屆股東常會報告甲子年營業賬略屆時務請各股東惠臨除專函通知外特此廣告 乙A5670

中興煤礦公司開股東常會廣告

本公司訂於本年五月卅一日即舊曆四月初十日下午二鐘在天津意租界本公司開第十五次股東常會報告十三年分營業情形暨分派餘利並改選董事監察人務請各股東於會期前將股票照章掛號領取入場券以便招待再自通告日起至開會之日止停止股票過戶除函達外特此登報通告 山東嶧縣中興煤礦公司董事會啓 乙A2400

上川交通股份有限公司召集股東常會公告

茲定夏曆閏四月三十日下午一時假座上海浦東慶寧寺開第一屆股東常會除專函通知並分送入座券委託書外特此公告 是日由川沙至慶寧寺特備輪船專車接送各股東到會 乙A5557

滬閔南柘長途汽車股份有限公司召集股東大會

本公司定於古歷閏四月二十四日星期日下午二時在上海南車站路普益習藝所內開股東常會改選董事提議重要事件屆時務希諸股東持證入場與會除分函外此啓 再自登報日起一月內停止過戶 附告 乙A5381

無錫振新紡織股份有限公司召集股東常會廣告

啟者本公司定於陽歷六月十四日(即夏歷閏四月二十四日)下午二時在無錫本廠開股東常會報告上年營業狀況暨提議公司一切事宜改選監察人務請各股東攜帶股票於夏歷閏四月十四日起念三日止至無錫本廠驗領入場券以便居期蒞會會議如有不能親到委託代表者被委託人以本公司股東爲限再自登報日起至開股東會日止照章停止股份轉戶此佈 董事會啓 乙A2775

絞盤牌香烟

分大號香烟兩種

銀行公會會員

新華儲蓄銀行廣告

本銀行於民國三年創辦資本總額五百萬元已收二百八十五萬一千七百元公積金七十八萬元專辦儲蓄兼營商業銀行業務並得受政府委託辦理特種儲蓄事項其種類分列於下
定期存款 活期存款 抵押放款 貼現 分類儲蓄 流通儲券 公共儲金 四季儲金 各處郵房收條 解款 買賣滙券 兌換貨幣
總辦事處 北京分行 天津分行 上海分行
里口 法租界中街七號 電話南局 經理室中央七四六九 營業室中央四七一四 天津路鴻仁里

上海銀行公會會員

上海浙江興業銀行發行新印兌換券廣告

本銀行發行新印兌換券計分一元五元十元三種所有發行準備金與營業準備金完全劃分凡持有本行兌換券者可隨時向本行照兌現洋特此通告

總行地址 上海漢口路四號 ●振錫辦事處 竹市場
天津分行 英租界中街九十八號
北京辦事處 東交民巷滙昌大樓六號
漢口分行 歆生路後花樓對面三十二號
厦門分行 巷仔口 ●鼓浪嶼
電報掛號 中文（二五二）英文CHINASOSEA（總分行同）
總行電話 各部辦事室 中央六一八一 國外滙兌室 中央三零九九 1680

中南銀行

本行資本金額二千萬元兩次收足銀元七百五十萬元又備用資本一千二百五十萬元
專營銀行各種存款放款滙兌跟單押滙一切業務國外各大都會商埠均有專約代理滙兌收付機關並代主顧保管國內外發行之各種公債及契據經理付息取本等事凡利息滙水佣金均極克己手續簡便如蒙惠顧無不周妥（本行）奉政府特許發行鈔票本行爲格外慎重起見特聯合鹽業金城大陸之銀行嚴訂十足現金準備及公開制度於四銀行之外另設四行準備庫專辦保管準備現金發行鈔票

❋時評❋

◉不能忍 （冷）

世人但知勢弱者不能忍則有後患而不知勢盛者不能忍其患更甚世人又但知爲私恨薄怨而不能忍則有後禍而不知自認爲國家大計而不能忍其禍亦難免蓋世事皆有自然之傳遞應事又有必然之順序不能忍則亂亂則必至先其所緩而後其所急將以間隙授人矣授人間隙此自敗之原也

是故當其勢弱而能忍易今之唯唯聽命者幾盡人能也當其勢盛而能忍則甚難非胸襟遠大者不能強也況今之所謂首領者每不能令其部屬而受部屬之令故一人能忍尚或可能部屬不能忍不得不挾以俱陷若復動以國家之大計時會之諂說雖欲不入轂中不可得也

❋國內專電❋

●北京電 張作霖改六月一日入關、衛隊團由二公子張學成先領入關、幷帶迫擊砲營機關槍營、分駐天津北京一帶、奉軍要人云、張功高名大、行動須佈疑陣、不能說確實話、實則入關期還有數日、（二十八日下午一鐘）

●北京電 使團息、新銀團對於洮齊路由南滿修築、謂與四國合同抵觸、因新銀團滿蒙除外之結果、僅將南滿已成各鐵路除外、日人謂南滿路非日本路、則正足引起旅大交還中國問題云云、（二十八日下午一鐘）

●北京電 內務部以滬違禁藥品管理局施鴻翔實有售土嫌疑、龔頗悲觀、原來龔力持滬警權歸部、至此不再堅持、惟鄭謙對商埠財權、尙無放鬆表示、孫寶琦經府催到任後、已稍活動、孫左右慫恿孫行甚力、條例依法制院原擬頒布、俟鄭覆即辦、惟有人請奉張反對滬埠劃特區、若張無表示、條例即頒、（二十八日下午一鐘）

●北京電 段主嚴辦內務部所派違禁藥局施鴻翔、軍警有涉販土嫌疑者、交該軍長官懲辦、（二十八日下午一鐘）

●北京電 某查賬者到奉、張曰、法郎案京中宣傳疆吏取欵甚鉅、事實上奉軍領不多、疆吏貪取欵名、僉壬收分欵實、對李思浩頗不滿、某查賬者竭力爲段洗刷、說明中央前吃後空、一切攤政政府及直系時所欠銀行債務、到期不能不給、若不給、則以後樞議不通、並非將新公債及法郎案欵完全供客用、但爲善後會議、則曾耗數十萬、收買西南政客及輿論、此項賬目在李思浩處、又應酬拒賄議員及其他反直時出力人員、亦人情所許、張未稍齎、李思浩兩天不到部、（二十八日下午一鐘）

●北京電 使團明日有集議、關於上海禁烟問題、（二十八日下午十鐘）

●北京電 儉（二十八）閣議、禁奬券決明令、奬券迭經令禁、奸商漁利、陽奉陰違、著內務財政農商三部、會同地方長官嚴行禁止、無論已未發行、一律禁止、自此令後、若再有私發奬券情事、應由地方長官嚴重懲辦、不得隱徇干咎、又僑務局擬定優待華僑條例、即公布、又蘇盧轉呈請廢止江陰砲台、決事關國防否决、●簡王載新爲全國烟酒事務署捲烟稅局總辦、外部提、日漁船違約侵華領海、迭生交涉、請與日本商劃海界辦法、結果交魯蘇長官會核、

●北京電 王揖唐保吳炳湘繼皖長、願爲一閣員、府以內閣若一更換動頭、必致牽動全閣命運、段主從長商量、（二十八日下午一鐘）

●北京電 王揖唐電其友、此來決不回任、

●北京電 陳籙二十六日巴黎電、告華會協定二十五日法政府提國會、結果交外交委員會審查、（二十八日下午十鐘）

●北京電 外部再催領袖義使、關滬租界當局徵收碼頭捐、及證券交易所照費、前經照請撤消、未據回答、務請立予取消、

●北京電 交部函財部、電信借欵續展一年、聲明關稅附加議定、即將電信擔保撤銷、

●北京電 日飛機今早由平壤發、經營口抵秦皇島、至酉刻尙未到京、（二十八日下午十鐘）

●北京電 勘（二十八）商聯會開會、到三十四人、計二十二省區、王文典主席、成立兩案、庚賠博覽會提前籌備、及清償前俄國債票券等、餘案審查四、保留七、（二十八日下午十鐘）

●北京電 京圖書館協會、定昭（三十）至六月二日在中央公園開圖書展覽會、

●天津電 奉張尙未到津、

●天津電 沁（二十七）吳光新晉京、梁啟超來津、勘（二十八）楊度惲寶惠晉京、

●天津電 李督勘（二十八）晚楊省長豔（二十九）晚餞送日領吉田、（以上二十八日下午五鐘）

●奉天電 俄使對俄兵與鐵路問題、爲二次抗議、張復謂奉軍所募俄兵、均入華籍、應有充兵義務、如見疑、可審查、惟此係另一問題、不能與正式會議混合、歐戰華人在外國充兵甚多、我政府未有異議、洮齊路無論如何辦理、中國自有主權、豈能受外人無理之干涉、

●奉天電 張令副官處派員赴京、預備行轅、帶通行證多枚、第三十旅昨日起入關、今日砲隊開拔、

●奉天電 張通令各師旅官長不准擅離職守、

●奉天電 葫蘆島開埠、七月開辦、先設開埠局、奉設辦公處、租用與建築、依奉商埠局辦法、籌備費百二十萬、建築費五十餘萬、各機關經費六十餘萬、現已實行籌備、

●奉天電 討齊時運去飛機八架、昨日張宗昌派員運回、（以上二十八日下午四鐘）

●奉天電 奉省金融久未穩固、吉黑兩省協欵千零五十萬、直二百萬、鐵路局六百萬、分二期交足、現各交一期、

●奉天電 李景林電商恢復津造幣廠鑄現洋、張轉電中央撥欵施行、

●奉天電 重砲營今日出發赴津、

●奉天電 探報俄人又有大批軍械運張口、總商會告商號勿信謠言自擾、藉平錢法糧價、

●奉天電 東省富紳會議、二十六七八三日、除各要人外、尙有眷屬到會、示懇親、

●奉天電 闞朝璽請委鄒建鵬爲熱河蒙邊墾務局長、（以上二十七日下午八鐘）

●哈爾濱電 伯力息、蘇俄遠東革命委員會長言、中國不撤銷鮑督辦宣告無效九四令之布告、將改變待遇華僑方針、東鐵已將全路員工國籍查明、六月朔分別裁留、

●哈爾濱電 滿洲里頻發假冒華軍、傳俄人案忽失蹤、此必有俄紅白黨關係、軍警已聯防、且布告嗣後傳人陸軍必協同警察、否則報警拘送究懲、

●哈爾濱電 海拉爾西郝勒洪德站發見俄人患鼠疫、一斃一送滿洲里醫院、據醫家云、現天暖不致蔓延、（以上二十八日上午十鐘）

●哈爾濱電 哈赤俄暗布傳單攻資主、警查究、

●青島電 紗廠工潮仍在停頓中、各方均無辦法、恐又延長、

●青島電 王翰章司令昨晚返青、隨從衛兵已換奉軍服裝、

●青島電 正金銀行長竹內、因日本地震、日內返國視察、（以上二十八日下午六鐘）

●漢口電 省議會感（二十七）開大會、議造幣廠商辦及鑄當五十銅元案、決咨省署禁止、

●漢口電 李根源感（二十七）謁蕭、

●漢口電 英美烟廠接總公司電、否認恢復革工賠償損失及加工資、感（二十七）召工人代表在羣宴樓協商、無結果、和記蛋廠工人提七條件、廠主承認四條、儉（二十八）上工、燮昌洋火廠感（二十七）仍罷工、平和花廠因臨時防止、罷工未果、（以上二十八日下午九鐘）

●重慶電 吳佩孚代表金殿甲徐登朝抵資州、

●重慶電 劉成勳陳洪範劉文輝軍均集瀘州、

●重慶電 川軍十九師長五十三旅長聯銜電促劉湘就川督職、

●重慶電 楊森對參總長新職、就否尙無表示、

●重慶電 劉湘袁祖銘軍隊均開赴前敵、武裝調停、各方已停戰、（以上二十七日下午十一鐘）

●長沙電 趙有（二十五）發三電、㊀致賑務署、㊀致熊希齡、㊀致陳蔗青、對於海關賑欵、請就近力爭、務達分潤目的、以救湘中數百萬災黎、

●長沙電 省議會反對水災籌賑會、將十餘萬存欵、購穀救荒、主張將該欵支配各縣自備、如採辦穀米、非另籌的欵不可、

●長沙電 第九旅長何鍵由醴回防永興、三師第四十一團陳繡豸敬（二十四）由東坪移駐辰州、第一旅鄭鴻海有收復乾城息、

●長沙電 美國孟祿博士及其夫人、宥（二十六）晚赴鄂、各界走送者甚夥、

●長沙電 議會以新憲法公布、所有省署與五司新組織法條例、應由政府咨交本會同意、又議員歐陽鈞有動議、主張咨請新政府宣布行政方針、如行路然、應有一定目的地、不能再如舊憲之糟糕、衆均贊成、請歐用書面提出、再轉咨政府、向本會宣布、

●長沙電 趙令警廳將所獲之劉少坤等四賭犯、計罰金萬餘元、充作修建公園費、

●長沙電 前北上宣傳聯治代表王克家已返湘、對於聯治同志會之組織、現正進行、覓地成立、（以上二十七日下午一鐘）

●長沙電 連日各縣電請救荒者、日必十餘起、靖港地方聚積饑民千餘鬧荒、經該處商會請防軍維持、每人給銅元六枚、始暫散去、省議員雷飛鵬有（二十五）向大會提議、主張請政府年撥省欵八十萬元、購穀塡倉、備足下年餘糧、並妥擬管理省倉辦法交議、聞該會已列入明後日議程提出大會討論、

●長沙電 水災籌賑會、敬（二十四）開會、擬向中交兩行借欵五十萬、至外省採辦穀米來湘救荒、該兩行謂無力負擔、聞已經籌賑會商會淮商各方面磋商、至少須借二十萬、方可濟事、

●長沙電 賀龍已將所部實行編成兩旅、仍委谷青雲賀敦武兩人爲旅長、

●長沙電 趙爲維持湘局起見、恐吳黨在岳圖謀政治發展活動、特派人赴岳勸吳出洋、並暗中防範、以免爲吳受累、

●長沙電 總商會有（二十五）開會、議決六一紀念、各商停止營業一天、並由各界備辦小旗幟、及推舉監察員、以便游街、

●長沙電 陳渠珍以龍山尙有敵軍盤踞、特派戴指揮朱參將率部赴龍圍攻、

●長沙電 議會定三十閉會、有起停收請願書、

●長沙電 三師收編之楊再傑電趙、請保護駐常桃所部官兵眷屬、與追繳已被擄之什物、前傳楊已死不確、（以上二十六日下午五鐘）

●長沙電 英女教士達時貞等三人、在辰州以下遇匪、財物被刼、英領提出交涉、請政府剿匪追贓、（二十八日上午十一鐘）

●香港電 滇軍擬以實力收管粵路、中委會工人部通告該路工人、如滇軍實行收管、即以罷工抵抗、在罷工期內、工人部擔任照原薪加三發給、

●香港電 帥令任邵元冲潮梅海陸豐行政長、

●香港電 聞胡漢民將令劉震寰率所部肅清南路、再行回桂、

●香港電 滇唐代表馬百祥昨秘密抵省、

●香港電 河南船海員罷工潮、已解決、船公司容納海員要求全部、調換大伙、用回鄭旺、及以後不得再有虐待海員事、該船已如常來往省港、

●香港電 自楊希閔劉震寰返省、廣州形勢驟緊、各機關陸續解嚴、

●香港電 兵工廠罷工潮仍未解決、工人堅持前提十一條件、現由總工會調停、

●香港電 楊希閔住頤養院、謝絕來賓、

●香港電 胡思舜派員在桂收編沈鴻英舊部呂定祥全軍、呂部巧（十八）來粵、在廣寧被鄭潤琦部截擊、呂部退回撫河、又被黃紹雄部繳械、（以上二十七日下午八鐘）

●香港電 蔣介石決練兵三十二團、約五萬人、餉械由蘇俄接濟、許崇智語人云、彼在職一日、決不使共產實現、

●香港電 大本營沁（二十七）宴廣州商界、胡漢民解釋無實行共產事、商民應團結自救、

●香港電 孔庚昨日宣言、此後對討唐聯唐、概不與聞、

●香港電 譚延闓劃韶關爲臨時戒嚴區域、

●香港電 楊希閔胡漢民汪精衛譚延闓等、宥（二十六）在頤養院開會、討論大本營改制問題、結果頗佳、

●香港電 粵籍各軍連日仍陸續調回包圍廣州、黃埔亦滿駐軍隊、（以上二十八日下午七鐘）

●厦門電 高部李漢升逃厦、洪哲明蔣義和降省軍、駐溪尾孔昭同令四十八劉團、先肅清南安、（二十八日下午十鐘）

●福州電 周蔭人參政會議代表有委陳建息、

●福州電 奉代表王桓山已赴閩南、與粵陳方面接洽後回京、（以上二十七日下午七鐘）

●鄭州電 隴海督辦章祜 特派法律顧問董同來鄭、研究比加毒藥案、

●鄭州電 駐商邱李團長恐津浦線駐軍扣車、阻止東下貨車、隴海沿線貨積如山、無法運出、商家損失甚鉅、（以上二十八日下午五鐘）

●開封電 印花稅會辦葉大章、沁日病故、

●開封電 林實以過勞便血、再辭交涉員兼職、岳指令慰留、（以上二十八日下午六鐘）

●蚌埠電 未刻淮橋下亞洲 東首河岸葦堆失愼、燒二十餘堆、軍警消防趕到救熄、

●徐州電 儉（二十八）早十師魏排長率兵三十名、伴同豫軍第一師長常德勝・第二旅長李向山・參謀長周惠川・押運三四團官兵千餘名、由浦口登車、沿途遣散、到徐時尙有九百餘名、候車回豫、（二十八日下午十一鐘）

●蚌埠電 勘（二十八）丑刻豫第一師 退伍兵千一百餘到蚌、下車五十名、送由警廳遣回原籍、餘北上、寅刻蘇陸軍第四師團長王紹曾、率本團過蚌南下、（以上二十八日下午八鐘）

❋特約路透電❋

◎英皇子抵港

▲二十八日香港電 英皇次子喬治今日乘瑪爾瓦號抵此、現寓總督署、無正式歡迎會、惟喬治將於今日午後與僑民代表在茶會相晤、明日即擬赴滬加入巡艦郝金斯號、

◎徐樹錚抵瑞士

▲二十七日瑞士京城電 徐樹錚等已抵此、將考察瑞士聯邦鐵路・電氣廠・橋梁工程・水力局・軍事組織及鐘表業、

◎英絲稅與日商

▲二十七日倫敦電 孟却斯德指導報稱、日商復向財政部陳述反對絲稅之理由、謂富士絲及次等府綢僅爲半熟貨、實乃供英國工業利用之原料、故須與未整理品享同樣利益、又謂日本絲廢物、應與Ray絲貨同樣減稅一先令云、

◎軍械大會記事

▲二十七日日內瓦電 軍械大會之輿地委員會、尙未決定斐洲阿比錫尼亞區域應否亦禁止軍械輸入之問題、查此區域現包括阿剌伯半島及斐洲一大部在內、惟南羅台亞亞・南斐聯邦埃及・土危斯・阿爾基斯・里比亞及託管地不在其內、

說夢

新學說

近據哲學家及生理學家之考究○謂睡時依身體內外之刺激○與腦髓一部分强烈之奮興○致感覺中○起半意識之狀態而成夢○

舊學說

凡思慮過度○精神離散○或妄行妄動○淫邪外襲○皆足使睡眠不安○合目多夢○又心肝脾肺腎諸臟之氣分不充○亦多魘夢○

可知多夢○殊非人身所宜○況睡眠爲必需之休息○日間辛苦○端賴恢復○假令每睡必夢○則精神之所感○或且較不睡爲更苦○安能望身體康健無病哉○

服百齡機○可以鎭神安腦○緩和刺激○補諸臟之氣○

服百齡機○可以倒頭便睡○一宿無夢○精神愉快○身體已健○

百齡機 小瓶一元 每打十一元 大瓶二元 每打二十元
總發行所 上海九福公司 大西門外國華里
奉天分公司
電報掛號六六九六○

擇種留良之補助

▲有參天地 ▲奪造化之功

在十九世紀中、達爾文(Darwin)創物競天擇之說、於是擇種留良之理想、佈滿於全歐、然而以人擇人、究屬困難、是以百年來、終未見諸實行、且擇種於既生以後、何若培種於未生以前、本藥房所發行『月月紅』『女界寶』兩種丸藥、係通經祛瘀、旺血保胎之聖藥、未孕時服月月紅、必無痛經、漏經、之患、母體定强健逾恒、既孕後換服女界寶、滋陰補虛、產子必聰明過人、茲二藥之力、無形中實有『擇種留良』之功、諸君爲『似續』計、爲『種族』計、盍各購數瓶、以歸遺細君

▲月月紅 女界寶 每瓶一元 每打十元

亞林防疫臭水

▲成分充足 ▲氣味濃厚 ▲殺蟲滅菌 ▲消毒防疫

▲原桶裝足 四十介倫 甲乙丙丁四種 批發公發

▲四介倫聽 甲種四元二角 乙種三元四角 丙種二元八角 丁種二元二角

▲一介倫聽 一元三角

▲半介倫聽 七角

上海 五洲大藥房發行 各埠

各大藥房洋廣貨店均有出售

※特約路透電二※

◉中國時局記

▲二十八日北京電 奉兵一旅、昨抵北通州、接收前馮軍所駐之營房、

▲二十八日北京電 據與交通部有關之各界稱、交通部接電、知張作霖於今晨離奉、夜可抵津、

▲二十八日北京電 上星期大晚報載有奉天兵工廠炸毀消息、誤稱爲路透電、茲據外人消息、謂僅儲藥廳炸去屋面、兵工廠未受損、亦未喪失生命、

▲二十六日北京電 孫傳芳電致政府、請准留用浙省印花稅收入、政府覆電禁阻、

▲二十八日北京電 美使致牒外交部、反對直省當道議於七月一日起徵收火油等物捐百分之十、美使亦預備同式牒文、尚未遞出、聞二牒均言如徵此捐、則今秋特別稅則會議勢難召集云、

▲二十八日北京電 昨日日使芳澤親至外交部口頭照會、請注意青島華員無力保護外人之生命財產、聞青島三日紗廠之工人均罷工、搗毀機器一部分、工人與警察衝突時、傷及日人數名、聞警察已無法鎮壓、聞此次罷工乃由上次罷工開除之工人所煽成、

▲二十七日青島電 太康與內外紗廠七千工人因廠主停工而失業、今日擁入廠內、搗碎玻璃窗、廠中主事者令工人退出、工人不允、且持鐵條爲武具、以强逼廠中主事者恢復工作、但日廠方面聲稱、非俟工人解散聯合會後、廠不開工、聞有日驅逐艦兩艘、現由旅順口來此、又有巡艦一艘在佐世保候命出發、日水兵將登岸保護日人產業、日外交省以當地警察不切實鎮壓、故不問外交困難、決派艦保護、

▲二十八日漢口電 和記工人今日全體上工、當地工潮稍覺平靜、他無發展、華員漸採强硬態度、已拘爲首煽動者三人、

▲二十七日廣州電 楊希閔劉震寰今日回此、謂會電請孫科任省長、據確實消息、省長或將於日內易人、惟孫科恐無望、

▲二十七日香港電 江門亞細亞火油公司經理賴氏已由匪開釋回抵江門、

▲二十七日廣州電 俄國載油船茲續抵一艘、

▲二十八日北京電 日飛機今晨七時由海覺(譯音)出發、十時過遼陽後、至今晚八時迄無消息、或因遇霧降落中途與北京不能通電之處、

◉英院中之津路借欵問答

▲二十七日倫敦電 外相張伯倫今日在下院答某議員關於中國未應付津路借欵上義務之問、謂英政府已向中國交涉、促其照付、現尚未接覆文、外部現將電詢覆文性質云、

▲二十八日北京電 英外相張伯倫所言中國未應付津浦路借欵義務一事、聞僅指德國發行之津浦券而言、因此項債券之一部份爲英人所有也、據中國官場稱英國發行之津浦路債券並無不履行義務之處、

◉英法對德之解除軍備及撤軍

▲二十七日倫敦電 路透社從有責任法人方面探悉、法國對於協約國答覆德國言解除軍備事之問題、以爲德國雖已履行毀除軍備之義務、但彈藥製造廠三四十家連能速製大宗戰具之克虜伯與斯般道兩廠在內、迄未改爲商用事業、據法人之意、德國能於九月底以前履行所餘之解除軍備義務、屆時可得柯洛業撤兵之結果、

▲二十七日倫敦電 關於解除軍備事之致德覆文中所將列入之要求條件、英法現已議妥、今惟待五月二十九日賠償委員會集議以決定德人是否已照道威斯計畫履行其義務耳、俟財政上與軍事上義務皆已履行後、英法即將撤回柯洛業之駐軍、至於保安公約、英法刻正各以說帖與談話說明雙方意見、尚未定有切實辦法、故英政府尚未向殖民地提出完全計畫、但已將討論大旨通告之矣、

◉英國之新加坡天空防務

▲二十七日倫敦電 下院今日有人詢及今年新加坡天空防務之估計經費、飛行部大臣賀爾氏答稱、今年未算及新加坡天空防務之支出、縱有之、亦不過詳細測量飛機停駐地點之經費、其數在三百鎊以下、將來或屬必要之天空防務計畫、其經費幾何、今尚無從預計云、

◉英紗廠與美棉

▲二十七日倫敦電 英國紗廠總聯合會、減產委員會發通告、致在會用美棉之紗廠、請其擁護、每週工作三十五小時之辦法、但迄未得美滿之答覆、該委員會現決定請各會員擔任每週工時以三十九小時又四分之一爲限、

◉探極飛機之消息

▲二十七日瑙威京城電 斯譬資堡北部氣候良好、但探險家阿孟會之安危、仍屬可慮、如阿氏在五月二十九日仍未歸來、則其同志將乞助於政府、瑙威國防大臣稱、如屬必要、渠願襄助、並謂宜遣飛機兩架從斯譬資堡出發、向北極方面尋覓云、

◉各國近事

▲二十七日莫斯科電 官場稱、特羅資基氏已被舉爲最高經濟行政會之會員、及讓與權總委員會之會長、

▲二十七日威靈吞電 紐絲綸鐵路大臣柯資氏已代梅謝氏而爲紐絲綸首相、

▲二十八日東京電 遞信省大臣、犬養毅已辭職、謂將不與聞政治、

※公電※

※國內要聞※

◉北京通電 各省衙門鈞鑒、臨時執政令、參謀本部呈請任命張德岐爲襄鄖鎮守使署中校參謀、應照准此令、京感(二十七)印、

◉時局改造說之盛傳

▲計劃已漸決定 (鵑公)

北京通信、最近時局中極關緊要之消息、即所謂改造政府是也、此事之醞釀、在兩月以前、以天津爲發源地、除奔走黎宅之失意政客外、以賄選議員爲多數、自上月二十五日、政府發表取消法統命令後、拒選派議員亦有加入者、勢力漸見雄厚、對於改造政府之運動、初本擬抬黎出山、以黎不願再爲傀儡、遂決計直接擁張、向各方奔走、三省方面、由某督辦穿插、其部下亦一致擁戴、當在某宅會商妥協、即推某面張請示、張初表示不願、後有某外人告以部下擁戴情形、謂彼輩皆存攀龍附鳳希望、不可過於消極、致灰其心、萬一將士解體、即欲保持今日現狀、亦恐不可得等語、張聞而猶預、連日凡新舊派各要人進謁者、張必分別徵其意見、舊派如王永江輩、以爲事體重大、自應慎重考慮、方不出於冒昧、致蹈曹錕覆轍、新派則謂現政府既不得人心、則今日能承此重任者、實舍大帥莫屬、若以曹之覆轍爲可畏、試問曹氏之亡、係亡於荒淫、抑亡於總統、今因曹失敗之故、致疑總統爲不可爲、是因噎而廢食也、大帥正位以後、苟能勵精圖治、事事開誠布公、即欲使全國統一、亦復不難、要知榮辱得喪、全在人爲、何必鰓鰓過慮云云、至是改造時局計劃、遂暫決定、

惟此事有應先決問題、即恢復法統、除主張復黎者外、近又有復徐一說、其理由以爲民國十一年、黎之復任、全係直派吳佩孚主張、今欲繼黎而接續法統、豈非明白承認吳之政見、不若復徐而召集第二屆或新新國會、令其重行選舉、較爲得體、然張之本人、既不願擁徐、且徐之任期、尚有年餘、更屬緩不濟急、故籌議結果、仍主恢復黎任時之政局、而以合法之張內閣、代行其職務、即在此代理期間、使舊國會組織選舉總統委員會、正式舉張爲總統、頃聞天津方面、對於舊議員、已開始招待、(不分賄選與拒選、同一待遇、而三省議員、亦已分道進行、預料一月以後、如無他種變化、時局之改造、恐將屆實現期矣、

上述之計劃若斯、段執政抱若何態度、亦有堪注意之價值、聞其左右連日集議、擬定積極與消極兩方法、關於消極者、無非多設機關、(如建設討論會之類)拉攏多數拒選議員、冀減少對方之勢力、屬於積極者、則擬速成立國民會議及憲法起草委員會、聲明正式政府、須依據憲法、方能產生、以爲己身延宕地步、但以目下情勢觀之、未知能稍有所補救否也、

◉京津間準備歡迎奉張

津訊、奉張入關、已成事實、據昨日(二十五)下午所得消息、首先啟行者、爲張氏清道之一次列車、先行者均張所派定侍從之衛隊隨員人衆、張氏本人乘坐之花車、係在最後駛行、因張氏入關、向不將啟行時刻預露風聲、故花車之開行時間、無從探悉、據多數推測、早則二十五日深夜、遲至二十八日下午、當可見張氏之到津、因是政府方面、已派吳光新於昨晨出京、赴津迎迓、就便請張早日入京面敘、共商要政、此外在京之奉方要人、如楊毓珣鄭克莊輩、亦均於前晚昨晨、先後往津迎候、

京訊、昨(二十五)日外間盛傳張督辦已於前日起程、昨日可抵天津之說、但詢之奉軍駐京辦公處、則尚未接到張已起程之來電、惟衛隊車輛均已備妥、京中奉方要人、昨日均紛紛赴津、準備歡迎、段執政特派吳光新赴津、與張氏接洽一切、京奉路一帶奉軍、已紛紛移動、由錦州至廊坊、現共有奉軍第四·六·十·十一·十二·十三·等六師、騎兵二旅、工兵一旅、由廊坊至豐台、亦駐有一師左右、茲將張段往來電報、披露於下、(一)張致段電、執政鈞鑒、政變以後、奉命平亂、奉軍入關、雖分駐於京津浦一帶、散借民房、現軍事已告結束、民房亟應騰還、自應另謀駐地、迭與馮督辦協商、將奉軍一部移駐京畿、業蒙同意、外間謠言、此次奉軍入關、對付某方、顯係奸人挑撥者傳布、作霖擬即日入關、面陳下悃、對於任何事項、不加干涉、如我公不以奉軍入關爲然、則將蘇皖魯奉軍結束、悉數出關、不再與聞時事矣、區區苦衷、尚祈鑒察、先此布達、(掄容面陳)、張作霖號印、(二)段覆張電、奉天張總司令雨亭弟鑒、號電敬悉、此次政變、奉爲首功、擬將入關軍隊、另謀駐地、讓出民房、殊堪嘉尚、謠言豈可盡聽、負氣亦屬不必、睽違半載、馳系彌殷、我弟如有事來京、正可藉慰積愫、特此奉覆、段祺瑞碼、

◉段遷新府辦公

段祺瑞自就職後、即暫在吉兆胡同本邸、開始辦公、鐵獅子胡同前海軍部改建新執政府、迄前日(二十四)即已葺修竣事、執政即諭令各機關準備遷移、昨日(二十五)上午九時二十五分、執政與衛興武·蔡廷幹·同至新執政府查看一周、迄十一時返吉兆胡同、當令邸內各機關·各秘書廳·武官處·指揮處·翊衛處·庶務司·繕校處·典印處·編譯處·收支處·辦事處·各職員·將一切文卷什物、遷至新府、昨因遷移事冗、各機關無形停止辦公一日、今日(二十六日)開始在新府辦公、並發出通告、以後每逢星期二四六之閣議、即改在新府開會、其星期三星期六之專員會議、亦在新府舉行、執政訂於每日上午八時至新府辦公、茲將秘書廳通告原文錄下、逕啟者、執政自本月二十六日起、在鐵獅子胡同執政府辦公、所有來賓晉見及投遞公文、均請逕至鐵獅子胡同執政府可也、特此通告、執政府秘書廳、

◉國憲委員長就職

國憲起草委員會條例、已於五月一日公布、委員長一席、亦經明令特派林長民氏、昨日(二十五)下午三時三十分、林氏至頤年堂就職、事前由保安第六隊隊長李毓麟、派出保安隊一小排、由李海泉率領、至豐澤園守衛、林氏至頤年堂、秘書黃濬·程樹德·梁敬錞·等與各職員延見如儀、林當對衆演說、略謂、國憲起草委員會、爲制定中華民國根本大法之機關、責任重大、且按照國民代表會議條例第二條、憲法案起草期間、不得逾三個月、以至短促之期間、而負此偉大之任務、又要不負國民之希望、不得不希望諸君各盡職責、將來與各委員共同努力云云、林氏言畢、即至各處查看房屋、稍爲修葺後、即日開始辦公、前衆議院秘書長陸紹鄂·前憲法起草委員會書記長葉先圻·揭破賄選人數之孫曜·速記發明家蔡璋·前參議院科長張儒樂·前參議院秘書馬鳴謙等、均由林氏內定爲科長、昨已連同秘書員名薦請執政派充、

◉三大軍閥下之京漢路

字林報云、京漢鐵路之收入、亦如京奉鐵路、本年首兩月內、比去年同時期中各減百餘萬、吸收其收入者、至少有三大軍閥、若輩僅在撥給軍餉之諒解下始允各站解欵北京、該路顯分三段、湖北一段、在蕭耀南範圍、每月所吸收之欵、幾等於該段之全部收入、河南一段、岳維峻繼胡景翼之後控制之、孫岳已移軍洛陽、或將移其視線於隴海、直隸一段、初在馮玉祥範圍、交部於其收入中、月撥馮餉十四萬元、惟自國民軍讓出保定、此項權利、是否將隨同移交李景林、則未可知、該路以有此項漏巵、以致養路材料、非常缺乏、其所欠材料債欵、已達一千二百萬元、連華商銀行短期債欵、共達二千萬元、際此軍人吸收路欵之際、自無望淸償債務計劃之實行、該路雖年盈一千二百萬、目下苟能按月發給雇員薪水、應付急需修理、已屬滿意、沿路戰事雖已停止七月、而快車猶未恢復舊觀、往日每週開行二次、今僅開行一次、猶往往遲到五六小時、尋常遞車、則常遲至十餘小時不等、此因河南軍人、常欲先開軍事專車之故、載客車務、據路員言、已有六成恢復常狀、運貨事務、則相差猶遠、該路客車、尚有九十輛留在他路、惟他路之車、亦有十輛暫留行駛、故實際損失八十輛、該路機車原視他路獨多、共二百二十九輛、現被軍隊扣去四十五輛、隴海借用十八輛、在修理中者六十二輛、目下可用之機車僅一百零四輛、不敵往日之半數、貨車原有三千八百九十九輛、自戰事後少去二千輛、惟亦留有他路貨車一千輛、因此實在損失約一千輛、然爲軍隊扣留者又有一千輛至一千五百輛、故路局所得使用之車、不過原有之半數、商貨堆積待運者、約在六十萬噸以上、

◉全國商聯會第八次開會紀(續) (尊庸)

(七)公斷處章程及辦事細則發生窒礙分條說明請修正案、(漢口總商會提出)由任漢臣說明、略謂修正爲章程第十四條第二十條第二十二條辦事細則、第十九條第四十四條、與京師總商會所提修正者、大致相同、衆無討論、決合併審查、(八)提議請願政府通令全國各師旅弭兵恤商案、(安慶總商會程慶福提出)由程說明、略謂兵兇戰危、古有明訓、干戈擾攘、商人受害最烈、未動員先邀餉、既交綏復勸捐、既非與國爲敵、又非與民爲仇、煮豆燃萁、爭城奪地、無非殘民以逞、卒俱身敗名裂、非弭兵不可以定國、非偃武不可以圖存、結果付審查、(九)提議郵局郵寄包件應照舊辦理免予重徵而維商務案、(綏遠總商會提出)提案人未出席、決保留再議、(十)擬請申明商聯會章程第七條規定程序幷於第八條增訂第二項案、(上海總商會提出)由聞蘭亭說明理由、決合併審查、(十一)菸酒事務署與英美烟公司續訂聲明書喪權失利請轉呈撤廢案、(上海總商會提出)由聞蘭亭說明、略謂通商以來、誤將關稅列於條約、遂致保商政策、無所設施、然向例洋貨子口稅單、僅適用於貨物經過期間、若一經到達指銷地點、單貨相離、即應按則另徵落地稅、其稅率之輕重、非復外人所能過問、是國家對於洋貨課稅之主權、猶未可謂完全喪失、紙烟特稅、創自粵東、其稅率爲值百抽二十、其後浙蘇鄂豫等十餘省、相繼仿辦、英美兩使、迭提抗議、以十年八月菸酒署與英美菸公司訂結聲明書、原書第五條內、有各省釐金及各種稅捐、均准免納一語、遂將洋貨落地稅項、輕輕籠罩於各種稅捐之內、而拱手斷送、以一政府與一私人公司訂結協定、而擅將通商條約上一綫主權、輕輕放棄、其誤國之咎、寧待再論、補救之法、以條約係兩國政府所締結、不能以一私人公司之聲明書而變更、據理力爭、此計之上也、次則據壬寅商約、咨覆英美、任各省徵抽特稅、計之次也、乃當局均不出此、又於本年二月與該公司續訂聲明書四條、其原書已見上海商會所著駁議、應請呈政府飭該署速行廢議等語、結果合併審查、次議(十二)各商會公共籌措參加國外賽會基金幷設賽會總事務所商人自動赴賽案、(上海總商會提出)由聞蘭亭說明、略謂美國擬於明年、在費拉特舉行百五十年大博覽會、查全國商會、不下一千數百處、如能各自酌籌欵項、作爲參加國外賽會基金、公共指定殷實銀行、存儲生息、遇有應行赴賽時、所有包裝運輸租地、派人押運、以及往返川資等費用、即由息金項下、酌量撥濟、幷就相當地點、設立賽會總事務所、周以燦等請即由大會委託上海總商會籌備、衆贊成、主席遂宣告散會、時已五點三十分、(五月二十二日)

◉班禪回京情形

昨日(二十五)上午九時三十分、張宗昌派鹽運使吳長城護送班禪至天津、在津站休息一小時、十時三十分由津開行、在北倉早膳、北京軍警機關接北倉來電、警察廳即派出保安隊一隊、警衛總司令部、派出手槍隊一隊、陸軍一連及軍樂隊等、執政派劉洵爲代表、朱深派樂大義爲代表、鹿鍾麟派李興中爲代表、司法次長王文豹、外交部司長王廷璋、及各機關代表等、均在站歡迎、蒙人赴站、鵠立站外兩旁空地者、不下千數百人、車站外有京奉路局用紙球紮成歡迎彩牌樓、警廳並用黃土舖地、下午二時零五分、班禪專車抵站、下車後、與貢桑諾爾布王郁隰稍事周旋、即乘黃色汽車至新華門內、改乘

急救時疫水

本藥房憑數十年之經驗●按中國人之體質●製成急救時疫水●發行以來●活人萬萬●門市批發●非常興旺●故前數年間●每於夏令常有缺貨之虞●今年起●特加注意●選材既益精良●出貨務求迅速●凡本外埠公私各機關●有欲訂購時疫水者●請即賜函預定●俾得早日趕製●庶應時令之需●而便施送●功德無量●

●注意● 本年時疫水瓶、瓶口光潔、瓶塞緊密、決無滲漏之虞、

上海三馬路 中法大藥房謹啓

工部局布告

本局現欲招人包辦犯人伙食、自西曆一九二五年七月一號起以三個月或六個月爲限、其每月應送到西牢及捕房各物列下、糙米三百八十擔(以二百磅作一擔)、麥五十八擔(以一百三十三磅爲一擔)、扁豆五十八擔(以一百三十三磅爲一擔)、牛肚白豆四十擔(以一百三十三磅爲一擔)、如欲包辦者須寫信投標、限於本年六月十六號上午十一時連同物樣送至本局總辦處、其詳細情形赴華德路五十九號西牢管理員處詢問可也、此布 西歷一九二五年五月二十八日 總辦魯和 CB 600

善退雀斑美容水

此水能消滅面上雀斑、酒刺、油光、滯色、洗面後搽之、日久漸能消滅、潤肌嫩膚、大有風采、每瓶價洋六角、外埠函購、回件郵票亦可、寄費二角、五瓶以上照價加一

立愈癬瘡藥水

殺虫祛濕 狐臭

疥癬瀕瘡 癬癢藥水

[illegible]

▲總發行上海南京路中盆湯弄口大生製藥公司 ▲分發行杭州清河坊後市街口大生製藥公司

京都德記包治杏林堂 花柳毒門

祖傳家藏妙法 奇方與衆不同

下疳 腫爛 五淋白濁 魚口便毒 疥癬瘡癩 痔瘡漏瘡 小腸疝氣 楊梅瘋癱

[illegible]

調經止帶 立見效驗 千金湯

婦女之病、每因氣鬱血滯濕熱下注、致有月經不調、赤白帶下等症、疏於調治、百病叢生、本公司千金湯、有開鬱通氣、調經活血之功、主治婦女經期諸病、赤白帶下、胸滿飽脹、懷姙嘔吐、產後血塊等症、用開水沖而飲之、立見神效、平時用以代茶、能調和氣血、誠女界之良藥也、詳細功用、另有仿單、定價每大盒一元六角、中盒八角、小盒四角、外埠函購、外加寄費二角、郵票可以代洋、總發行上海南京路盆湯弄口大生製藥公司◉分發行杭州清河坊後市街口大生製藥公司

立愈肝胃氣痛將軍丹

肝氣之症、世人患者最多、皆因性情大怒、事逆氣悶、憂慮過度、或則[illegible]、若不早治、[illegible]

上海五馬路廣西路口笑舞台斜對面 香港鍊雲藥房 627

婦科聖藥 體虛白帶丸

[illegible]

屑與入瀛臺、與班同來隨員、有熙玉達壽啟誠武等、當有保安隊季毓麟・白芳等入謁班禪、報告守衛平安情形、班即各給以長哈達一方、以示酬勞、下午五時二十分、班遣大堪布羅桑與土觀呼圖克圖乘車至吉兆胡同謁謁執政、報告班禪出游浙魯及返京各情形、並請示班禪覲行入覲日期、班禪定於日內在瀛臺設宴、請全體閣員及軍政界各要人、藉以聯歡、二十八日開始放頭、傳諭各蒙人入內參謁、班禪此次在浙、請鄂兩省均派艦往迎、班禪因天氣太熱、不願前往、在魯時張宗昌督辦堅請往游曲阜孔陵、班恐有勞供奉、亦已謝絕、班在浙時曾講經數次、大博聽衆歡迎、

青島紗廠工潮之擴大

▲日使向外部抗議 ▲日政府派艦赴青 ▲中國方面已派軍隊彈壓

東方社二十八日北京電云、日本芳澤公使、因青島紗廠罷工、於二十七日訪外交總長、提出抗議、芳澤云、罷工之暴動化、關於日本人之生命財產之安危、請中國政府從速取適當之處置、爲切實保護日僑起見、派遣保安隊軍隊、依必要之情形、請急派在濟南之山東督辦之軍隊前往保護、取有效且適當之處置、若如此而依然無有效果、則日本或將不得不講自衛手段、亦未可知、外交總長答云、事件之重大、固所知悉、當命商埠督辦山東督辦採機宜之處置、但公司方面、對於工人之待遇及其他、亦須十分考慮、有取穩當態度之必要、幷請日本當局亦取穩當之態度、芳澤云、現在問題、已脫離勞動爭議之範圍、故當面之問題、爲何以對付暴動化之羣集、其責任當然須由中國官場負之、如華官不能取締不法之暴動、則日本出於自衛手段、實屬勢所當然、最後外交總長云、已充分理解事件之重大、允採適當之處置、二十八日東京電云、日來青島發生罷工風潮、雖由華官竭力取締、然形勢日趨惡化、日本當局、爲與華官協同辦理、以謀緩和形勢、保護日僑生命財產計、不得已、擬派遣驅逐艦二艘、巡洋艦一艘、前往該處、警戒萬一、又電云、日本政府爲保護青島日僑、已電命速從旅順派遣驅逐艦二艘、前往青島、

電通社二十八日東京電云、青島罷工、益形惡化、似有暴動之虞、日本堀內總領事、已提出抗議、中國方面已派軍隊前往彈壓、日本亦由旅順派樱樺兩驅逐艦、由佐世保派管內點呼兩巡洋艦、及龍田軍艦、裝載軍需品及陸戰隊二百人、惟點呼尚未啓行、然已整裝待發、無論何時、皆能出動、又聞漢口廣東、亦將有罷工之舉、

魯張新借欵成立

▲總額二百萬元 ▲以兩路貨捐捲烟特稅爲抵

濟南通信、張宗昌以省庫空虛、軍餉孔急、故向濟南各銀行借欵三百萬元、以資救濟、各銀行以無力擔負、幾經磋商、始允擔任二百萬元、二十五日已簽定合同、計中國銀行十五萬元、交通十二萬、山東東萊各八萬、中國實業・大陸・通惠・鹽業各行・及恒大銀號・東綱公所・各五萬、懋業・當業・道生・泰豐・各三萬、兩商會各五萬、濟業二萬、山左・工商・上海儲蓄各一萬、其合同原文如下、㈠金額・現洋一百萬元、㈡期限・以六個月爲期、㈢利息・前三個月按月九釐行息、後三個月按月一分五釐行息、㈣擔保・此項借欵、指定以津浦膠濟兩路特別貨捐及捲烟特稅爲擔保、以上兩項、如有變動或不足時、以丁漕抵補、三個月後、各項擔保金額、分存借欵各銀行、按月攤還利息、隨本計算、㈤手續・本合同共立五分、由財政廳廳長・銀行公會會長・濟南總商會會長・商埠商會會長・東綱公所總理簽字、各執一份、幷由督辦公署省長公署財政廳分別行知津浦膠濟兩路特別貨捐及捲烟特稅總局查照、本合同第四條於本年八月二十五日後、將每月收入、陸續交由借欵各銀行分存、抵還借欵、

曹州國民軍結束之回顧

▲段執政維持吳長植位置

濟南通信、昨有自曹州來者、述此次國民軍解散情形、頗爲詳盡、多與以前各報所載者不同、據云、馬士貴之新編補充旅、經三十二旅旅長畢庶澄疏通妥協、最先在單縣解散、並未發生衝突、惟呂秀文所部之第三旅、聞馬旅遣散後、衆勢洶洶、在菏澤開軍事會議、意圖反抗、而該旅第一團團長王金韜、在國民軍諸將領中、素以強悍著稱、與第三旅旅長褚玉璞、有生死交情、褚玉璞率兵至鉅野後、(王團駐鉅野)即先往謁王金韜、先激以大義、並許以國民軍結束後、必向當局力保其仍爲團長、王金韜頗爲所動、遂自告奮勇、帶兵一連往菏澤力勸三旅繳械、至曹時適三旅各軍官正在集會、尙無結果、地面情形、亦甚紊亂、王乃一面將所帶一連兵士、分佈各街站崗、維持秩序、一面向全旅各軍官剴切陳詞、謂事已至此、吾輩應服從督辦命令、維持大局、如圖反抗、必無幸理、各軍官以王素爲國民軍健者、已主繳械、遂惟命是聽、斯時衛隊旅旅長方永昌及畢庶澄、已帶大隊掩至、國民軍即將槍械繳出、領得遣散費、(每人十三元)各自散去、王金韜即返鉅野、靜候褚玉璞前往繳械、並將城門大開、不設崗兵、以示誠意、詎褚旅前哨行至城下時、見城門大開、疑其有詐、乃向空放槍一排、城內國民軍、聞槍聲起後、亦即登城拒守、開槍還擊、王金韜急使人出城探聽、始知係兩方發生誤會、乃先令己部兵士、停止射擊、斯時褚玉璞亦趕至、即帶隊入城、與王金韜會同將第一團兵士遣散、秩序井然、毫無衝突、褚玉璞近將偕王來省、張宗昌將畀以重要位置、至曹州鎮守使一職、去年執政府發表之二十旅旅長吳長植、以實力薄弱、未能到任、張宗昌與吳又無若何關係、而褚玉璞畢庶澄爲此次結束曹事出力之人、報功酬庸、鎮守使當然非畢即褚、只以吳長植與段執政爲同鄉、又有師生之誼、國民軍繳械後、段迭電張宗昌、以保持中央威信爲名、勿論如何、務使吳長植到鎮守使任、張宗昌獲電應允、故吳長植已於十九日到曹、預備走馬上任矣、

王揖唐忽北上之內幕

安慶通信、邇來王揖唐現正積極籌備省憲、計畫修築安蚌汽車道、幷以豫軍常德盛殘部、撥存之步槍千餘枝、以及大砲機關槍、擴充補充旅、改編省防警備隊、甚爲忙碌、不期在此極積進行中、忽奉段執政電召入京、聞京電係二十五夜間十二時奉到、是以前一日各方面均無所聞、省公署且照常辦公、午間尙掛出兩塊牌示、一係委任舒兆華代理繁昌縣知事、寗繼光代署鳳台縣知事、王氏去後、能否安然接事、不能無問題也、二十六日午後、政界始傳播王氏即日起程消息、停泊省垣江干之安豐兵艦、奉令生火伺候、下午八句鐘、王氏乘輿而出、軍民兩署事務、亦尙照例委員代行、據省署人云、王氏此行、係下駛赴寗、會晤盧永祥後、即乘車赴滬、料理其次女出嫁事、然後循海道赴京、政界中紛傳王氏此番晉京、將如黃鶴之一去不復返矣、以現在皖省形勢觀之、王氏即便再來、亦無能爲力、皖省分裂情形、已如前函所述、接近王氏諸人、均謂段執政電召、係因奉張日內到京、段之左右、畏奉威勢、已去其半、故召王氏赴京、補助一切、而皖垣則盛傳吳光新督皖、將成事實、并有張廣建繼任省長之說、張皖人也、以之長皖、尙符皖人治皖之意旨、官場方面、恐王氏去後、市面上發生謠諑、故懷寗縣知事胡汝霖、頃已奉政務廳長命令、派員赴皖垣各報館、聲稱王氏一星期內、即行回皖、決不在京久住、請各報館勿信謠言、愼重登載云云、更有一種傳言、謂倪道烺得法庭予以不起訴處分、業已恢復自由、日內即南下與某方計畫驅王云云、此說固未必確、而王氏之能否再來、則已成爲一疑問矣、(五月廿七日)

皖局分裂中之王揖唐

▲倪朝榮殊難就範 ▲京同鄉對王表示

安慶通信、皖局自倪朝榮等東冬各電發出後、即現分裂之狀態、皖北各縣、早已入於蚌方勢力範圍內、剜已漸及於皖中各處、巢縣釐局交代問題、舊任釐局長李金麟、即前裁兵大員李玉麟之弟、其本人不便出頭、乃將局務交與該局主任翟鴻業、新任釐局長唐理琪、係王揖唐之親戚、前往接事、翟竟咨以候蚌埠命令辦理、王揖唐不得已、命財廳特委專員監視交代、翟仍不理、致使巢縣知事劉用琛左右爲難、現在唐理琪雖另行設局、翟鴻業則仍牽司扦盤踞局內、一時過往客商、無所適從、皖北各縣知事、則更不敢冒昧易人、日前有蒙城縣知事陳同穎、被該縣士紳之控告、劣積多端、無法挽回、王揖唐遂牌示委任杜炳鈞前往接署、杜知事行至蚌埠、謁見倪朝榮、未及多言、倪即謂「你可以不必去」、杜聞此言、即借僕從逕回省城、幸杜知事交遊甚廣、剜已到處託人轉圜、有效與否、尙在未定之天、至於財政上皖北各縣、完全受倪朝榮之操縱、皖中各縣、亦占半數、王揖唐所能支配者、僅皖南各縣與省城附近之皖中數縣而已、皖垣各報、常發表言論、謂倪朝榮爲人老實、不難就範、其實不然、昨有倪朝榮之秘書余某來省、予詢以蚌方近訊、倪旅長能就王之範圍否、余曰、倪之一旅、縱失敗而至遣散、亦不能反顏事仇、緣倪朝榮係倪道烺之堂姪、道烺之郝辦、即朝榮與各將領所捧也、道烺弄到如此地步、皆王揖唐之手段、此固人所共知、倪朝榮早已表示、謂做官之日少、做人之日多、假使受其牢籠、一意服從、將來如何能回家、而爲倪氏子孫云云、由此足徵倪之就範、非易事矣、

邇來王揖唐積極籌備省憲、與修築安蚌長途汽車道、興尙不淺、有皖民自決會者、爲省城人士所組織、前開會時、會以省憲裁兵諸大題、推舉張武梅陳春赴京、王藺田等赴滬、分途出發、邀求各同鄉予以援助、赴滬代表、早已回皖、未得絲毫效果、昨日張武梅陳春由京回皖、接洽如何、尙無表示、皖民自決會亦未開會報告、據說京同鄉以張武等既爲王揖唐奔走而來、當即給予公信、囑爲轉呈、內中大意、注重軍餉與用人兩端、軍餉每月祇能二十一萬元、不能多給分文、見好軍人、用人則各廳道中、如務處長孫熙澤、安慶道尹舒鴻貽、均須撤換、另簡賢員、此皆爲王揖唐所辦不到者、此外尙有其他種種難題、以故該代表等回省後、王氏意興、恐又將減少矣、

湘省米荒情形 (春)

長沙通信、湘省以連歲水旱偏災、收成歉薄、而又穀米運出太夥、以致發現米荒、半月以來、各屬報荒者絡繹、截至二十一日止、已至四十餘縣之多、再查省倉所存之穀、不過五萬石而強、各屬社倉、則更形減少、是此次米荒之發現、現政府實不能辭其責也、目下距離秋收、至少尙有三閱月、外無接濟、內無蓋藏、來日大難、危險萬狀、頃省政府已擬定維持辦法數項、通令各軍民長官一體遵照、辦法如次、㈠省內穀米、嚴禁販運出省、㈡各縣穀米、在本省境內、應一律流通、不得阻遏、㈢省內流通之穀米、自陽曆五月二十二日起至八月三十一日止、一律免收釐稅、㈣各地方軍民長官或人民團甲、不得限制穀米價格、㈤各軍隊所設臨時檢查機關、對於流通省內之穀米、不得需索留難、㈥各軍隊官兵、對於各地方穀米、不得抑價強買、㈦各商民不得用穀米煮酒熬糖、右定辦法、其主要之點、在不限制穀米價格、以爲價高招遠客、有穀之處、自必源源而來、此於平時間有數處發生米荒、則可適用、茲則全省皆荒、無米可以販運、恐此亦非善策也、第觀下列米荒情形、可想而知、是不限制穀米價格之結果、徒予一般商人囤集居奇之機會而已、表列如次、

縣別	現在每升米價	米荒情形
岳陽	三百文	有錢無市、惟尙無暴動
益陽	三百文	穀米將罄、小民多以雜糧充饑、壯者多逼而爲匪、
湘潭	二百八十文	已有聚衆搗毀米坊及向富戶坐食者、逼爲匪盜者亦有之、
桃源	三百二十文	掘食茶蕎者有之、鬻賣兒女者亦有之、較民九旱災情形尤爲緊急、
醴陵	三百文	已發現聚衆向富戶坐食事、西區各校、多因無食而罷課、
寗鄉	三百餘文	早已掘食草芽樹葉、甚有餓死者、
新化	三百五十文	已有聚衆千餘人、向富戶坐食情事、
平江	三百文	刻下尙無暴動、
安化	四百餘文	居民以草根樹葉爲食、
寶慶	三百六七十文	民多逼而爲匪、致該縣邇來匪勢益熾、
新寗	三百餘文	貧民有餓死者、並有人民數千、環請縣知事發賑、
衡陽	三百文	已有聚衆數千、打毀米坊情事、該縣各校將因無食而停課、
沅江	二百八十文	已聚衆乞食、
湘陰	三百餘文	貧民多掘食蕨根、或聚衆向富戶坐食、
長沙	二百七八十文	尙無暴動、惟四鄉已多有無米爲炊、一二三日不舉火者、
沅陵	四百七八十文	人民久已以雜糧爲食、現在雜糧亦將告罄矣、
衡山	三百餘文	已有男女數千、泣請縣署發賑、並有聚衆打毀米坊事、
湘鄉	四百文	有錢無市、鬧荒情形、醞釀甚烈、
會同	四百餘文	災民已及十餘萬、壯者多入匪黨、
寗遠	三百餘文	多以泥土爲食、服死者已不少、
新田	三百餘文	多掘食草根樹芽、有餓斃者、
常德	三百文	全城僅存穀萬餘石、絕食即在目前、
邵陽	二百餘文	現存穀米極少、蕎麥雜糧亦將盡絕、人民有一日一食者、甚有二三日始一食者、
常寗	五百文	鬧荒風潮、醞釀甚厲、
道縣	三百餘文	有錢無市、人民多食草木葉、
祁陽	二百餘文	已有餓死者、
黔陽	三百餘文	無可得食、餓斃者多、
慈利	三百文	人多以草根樹葉爲食、或有吃觀音土者、

右列二十八縣、爲已查得其情形者、其餘如南路之宜章・攸縣・茶陵・酃縣・永明・臨武・耒陽・西路之邊縣・石門、中路之臨湘・武岡・濱湖之南縣、亦均有電報荒、其未報荒者、半爲戰區、或亦已成荒象、難逆料也、查湘省素爲產米之區、歷來米價、如每升過百文、即爲荒年、今且兩倍之、或竟三倍四倍五倍之、焉得不起絕大之恐慌、矧土匪四起、干戈遍地乎、(五月二十二日)

北京稅務專門學校招考廣告

本校現定陽曆七月六九十等日在北京上海廣州招考新生一二十八名凡有志投考欲取閱本校招考章程者請於六月一號以後至七月一號以前將書明住址貼有郵票之信封就近函寄北京本校教務科或上海江海關稅務司或廣州粵海關稅務司即將招考規則及掛號手續函送特此廣告 C606

倘遇刀傷跌打傷灼傷燙傷等即用散補膏療治之請常備一盒此靈驗之草精聖膏以作臨時之醫師也

散補膏能止烈性之刺痛凡皮膚起皰坼裂又能防護其蔓延不致令完好肌肉受膿毒等之傳染誠保膚止腐之良葯也

散補膏有驚奇療治之能力以內含有希珍之原質故對於治下列諸症有同等良好之功效

濕疹癩疥癰疽膿瘡毒瘡痔瘡等 ▲各處葯房均有出售

上海四川路二十九號 中國總經理英商德康有限公司

C.2

專治筋骨酸痛四肢麻木瘋癱等症

瘋症百效丸

濟生藥房 英伯費醫生秘製

立愈腳腫丸

法德麟醫生秘製 法氏藥房

程鳳生醫生秘製 頸項結核瘰癧頸子

瘰癧

內消瘰癧丸

德和

專治頸項瘰癧頸子

瘰癧

立消瘰癧丸

德法

君家欲聆全國男女名伶之妙曲乎？

請聽物克多留聲唱片

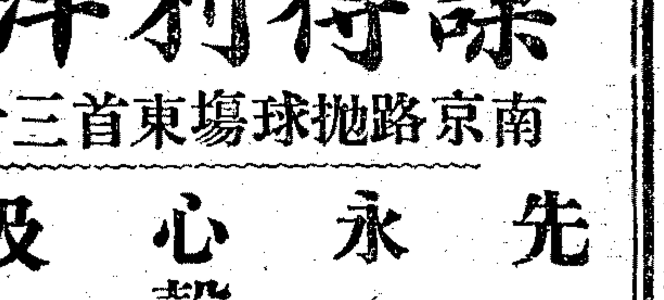

上海經售處

謀得利洋行

南京路抛球場東首三十七號

先施公司 永安公司 心聲唱機公司 及各大商號 外埠商店

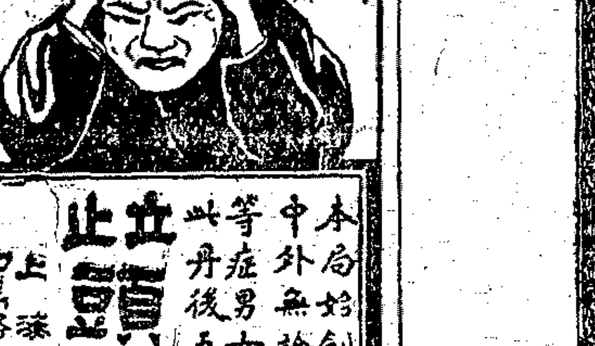

本局始創頭痛丹經已馳名中外無論風火寒熱偏頭風等症男女老少均可合用服此丹後五分鐘立即不痛 每打壹元 每包壹角

立止頭痛丹

上海四馬路 蘇瑞生丸散老藥局

腋臭秘方

婦女白帶

不靈包退 當日見功包愈斷根 原洋奉還

婦女白帶丸 婦寶調經丸 華德

Pears TRANSPARENT SOAPS

梨牌香皂

馳名百餘年

各大藥房店鋪均有出售

批發處安利洋行上海九江路六號

EVERSHARP
Companion to
WAHL PEN

新式永銳鉛筆乃華爾泉筆之匹配

金鉛筆之最要点在其筆尖。新式永銳鉛筆製造極爲精巧、鉛條絕無塞滯、搖動、滑出、滑進之虞。筆內有鉛、此鉛終是牢固、尖銳、此筆亦終是可用。

此筆尖之特点、乃新式永銳鉛筆六特點之一耳。

担保 新式永銳鉛筆、保無瑕疵。如有不適處、各分銷處、可爲修理、分文不取。

中國獨家經理 上海美亨洋行 華爾製筆廠啓

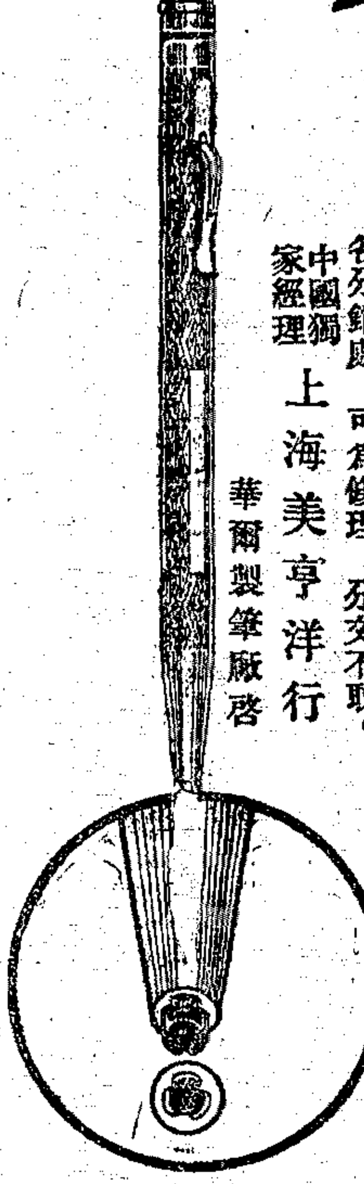

Wholesale Distributors: STANDARD PRODUCTS CO.
14 Canton Road, Shanghai
THE WAHL COMPANY, NEW YORK, N. Y., U.S.A.

◉惱門塔文之電影談

惱門塔文、電影明星也、其歷史本報已屢詳之、無需一再爲之介紹、茲在美國出版某雜誌中、見有女史著作一篇、題爲「I Live in Camera」、其中多對於電影初創時代之記載、頗饒興趣、因摘譯如下、以供愛觀電影者、

人各有其性、就性之近而求事則易、反之則難、此定理也、當憶求學之時、三角與地理、非余所喜、最喜者厥惟演說一項、雖聽者藐藐、不顧也、余年十四、至維太葛拉夫影片公司之攝影場謀事、主其事者詢何能、余即答以能在衆人之前演說、而不畏懼、初不思此資格者、豈當影演員之所需、迨語出而主其事者大笑、余亦失笑、既而主事者復笑曰、明日試再來、余如其言、竟獲一職、

先是、余未進維太葛拉夫公司之前、亦屢爲人攝呆片、當時之開映活動影戲者、映畫之先、佐以音樂、音樂者、亦爲其游藝之一節、琴師運其手指、抑揚其聲調、歌者站立台端、引吭高歌、台上或全無燈光、或施以光線、光自電影機射出、機前置玻片、片上有像、光線經玻片而射於銀幕、於是移動玻片、歌者亦變其調、此之謂活動影戲、實則片雖移動、尚非今日之能繼續活動者比也、此玻片之製、藝亦邪精、片上事蹟、不外情郎獅女、晚日初落、新月方昇、出游於綠茵蔓草間、此難被攝影者、初亦不知其結果將如何、蓋其攝取人物也、並非同時、係攝就一種後、然後再攝他種、復以彩色潤之、余之爲彼等攝入者、爲數亦不少、當最先雇余時、許余每攝一片、酬以三元、余初以爲一片者、僅一片耳、其酬亦可謂豐矣、不知至領酬時、所謂一片者、即一曲中所用之各片、皆包括在內、則三元者、亦即不得謂之豐矣、

每當攝影前一日、主事者預知被攝影者、明日服何衣、或晚服、或運動衣、總之、此類衣服、決非一貧家女兒衣櫥中所有、雖然、余每值見問、雖無亦必應之曰有、蓋我所無者、可借而得之、否則敗矣、

及一片既成、先置於開映該片之戲院門首、以資號召、母親見之、必以先覩爲快、意當攝影之先、奔忙借衣、片成之後、安得不如此哉、且也、必步行至於前排、蓋唯恐其視線或爲前人所阻也、如是者四五次、院中執事漸識之、嘗戲謂之曰、一次入座、費僅五分耳、何吝慳爲、蓋家母出入戲院、例不購票也、(未完)(周伯長)

◉德國影訊

德國近年對於電影事業、日求精進、頗欲與美國爭一日之短長、其與美國較、則美國多自由活潑、德國多沈壯嚴、殆國民性之不同、有以致之耳、

近聞德國影戲家海恒牛梅(Hans Neumann)集鉅資組織影片公司、即以其名爲名、現已攝成一片、於今年四月六號、正式開演於倫敦之嘉樂院(Philharmonic Hall)演後即運返德京、甚得倫敦人士之贊許、稱爲宗敎片空門之絕作、片名"I.N.R.I."乃以福音書之事實、採其重要者而攝

懷麟 伯長 愷之 漱玉 樹滋 鄧廣 合編 影戲世界

◉本刊宗旨

一 介紹影戲先進國的學識以備我國從事影戲事業者之研究

二 促進中華電影的藝術協助新企業之發展

三 報告歐美各國影戲界的消息以供影迷諸君之參考

四 監督製片公司之出品使一般滑頭公司無以自欺欺人

五 提高國人觀影程度使國製的舶來的惡俗劣片不致貽害社會及

六 創除影界的敗類爲電影前途計請命使不良份子無從施其摧殘

七 指正其他電影刊物之謬誤取締漫無價值之紕繆文字以免惑人

第一期爲麗琳甘許號 內容精美並有麗琳照相數十幀尤爲不可多得

開電影出版界之創舉 於准六月一日出版

詳情請閱日報 版第五期零售每冊銀元一角六分各書局報販均有出售全年十二期郵寄另加費廿四分凡在本刊第二期出版前預定者祇收一元以示優待▲定閱處上海新閘路成都路口久遠里九三四號影戲世界編輯所 發行所上海吳淞路影戲世界

◉游藝消息

▲粵垣二次女伶選舉會　廣州第一公園游藝會、前月杪曾舉行女伶選舉會一次、已詳前訊、十五日復舉行二次選舉、是晚揭曉、分評選票選二種、評判員由陳海東·陳鐵軍·黎鳳緣·馮紹伍·梁子安·林濤明·瑞蕙師姑等七人担任、兩項結果如下、㊀評選(子喉)一名銀鳳八四分、二名白玉梅八三分、三名大眼才八一分、四名麗生八〇分、五名白燕仔七七分、(平喉)一名郭湘文九三分、二名大影蓮八七分、三名梅影七二分、四名文武耀六八分、五名茉妹六二分、(小生喉)一名耀卿九七分、二名細銀仔八四分、三名巧珍八三分、四名新芬八二分、五名燕燕七九分、(大喉)一名公腳秋九六分、二名妙然八九分、三名飛影八八分、四名肖容八四分、五名妙細七七分、㊁票選 十時唱票、十二時始畢、一名白玉梅二三六票、二名耀卿七四七票、三名白燕仔四九二票、四名飛影四六〇票、五名生銀四四〇票、十七日在總務部發給獎品、登上述諸伶、有數人去歲由粵港南渡、在茶樓度曲、月之初旬、始由南洋歸、聞在彼邦謀生、較此地尤難云、(菁菁)

▲五羊荔枝灣設游藝會　粵城西村之荔枝灣、風景佳勝、涼爽宜人、向爲市民夏季避暑之所、流水一灣、扁舟上下、詩歌互答、頗饒雅趣、現有組成公司、在荔枝園開設游藝會、有京戲粵曲影戲瑞獅白話劇等項、佈置頗爲得宜、惟地址偏西、行人戒心、該會爲保護游客起見、特請軍隊梭巡其間云、(菁菁)

▲游藝聯歡會消息　上海游藝聯歡會、爲本埠灘簧、提綫戲、滑稽新劇、申曲等各團體所組織、現已舉定職員、協力進行、以謀發展、定於初九日(陽曆三十日)在功德林歡迎新會長、所舉定之職員如下、副會長范少山、董事李松泉、蘇桂蓀、沈易書、莫悟奇、林繼青、鄭少賡、金朝忠等、文牘科長蒲別聲、評議部長蔣君、庶務科長吳品如、總幹事劉子雲、歡迎會中將討論之事件頗多、如開辦學校、籌設施材會、及他種慈善機關等、又將籌備成立大會、擬假寧波同鄉會擧行、屆期爲大規模之游藝、所有會員、一致到會表演、本埠宣卷業總代表曹少堂、北方游藝團體代表王君及李榮魁等、亦向該會接洽、欲入該會云

▲大陸影片公司消息　大陸影片公司新片「沙場淚」、現已攝就、日內正由徐進趕製字幕、所有全劇說明、由周世勳撰作、大約六月十五號前可以出映、該公司將繼續攝製者、有程步高導演之「鄉姑娘」、張偉濤導演之「半封情書」、周世勳導演之「軍閥之子」、鄭應時導演之「不如歸去」、鄭益滋導演之「窮途淚」等、均將於年內趕出云、

▲電影出版界消息　銀幕週刊、近來擴充篇幅、裝訂成冊、改名影戲世界、並加懷麟、伯長、愷之、漱玉、廷浩、L.G.A、立瑟詩鶴、等二十餘人、担任編述、其第一期爲麗琳甘許號、將於六月一日出版、

圖爲神洲影片公司花好月圓中之丁芝明、其手執紙傘、純示我國固有之美、不離歐化、攝入影片、頗饒趣味也、

◉胡琴譚屑

古書之紀載胡琴、殊少見、且琵琶出胡中、古亦稱胡琴、雖間有紀載、又多未及其制、無從判別爲胡琴爲琵琶也、元史禮樂志云、胡琴制卷頸龍首、二絃、用弓捩之、弓之絃、以馬尾、則元代之所謂胡琴、確是今制之胡琴、然是否創於元代、愧讀書不多、不敢武斷、惟番部合奏樂所用者、槽用桐木、面背皆以蛇皮、元代胡琴、或亦若是耳、

拉胡琴不難、拉胡琴而和唱則難、蓋京劇胡琴之作用、雖同崑班之笛、然崑曲之腔、有一定之工尺、疾徐有一定之尺寸、唱者不得有所損益、故吹者祇要自顧即可、惟皮黃則不然、唱者祇要不越某板範圍、可以自由改腔、隨興快慢、其好壞是另一問題、胡琴總不能分道揚鑣、判郡之間、譜之於琴、難乎其爲琴師矣、

操琴之難在包腔、在尺寸、惟所謂尺寸者、又不僅難在唱時之隨和、尤難在過門時之尺寸、蓋雖同屬某板、而尺寸各異、是琴師不精研戲曲、亦不能勝任愉快也、

胡琴有補救唱者疵病之功能、然而格格不入者、適足以益其弊、故伶人之於琴師、最爲重視、恒自携帶、取其熟手、顧平庸無疵者、已不多覯、更遑論乎生手、昔譚英秀之唱、往往臨時改腔、其腔神妙、不可捉摸、若在尋常琴師、雖爲先說、亦不能托、況出於倉卒乎、獨梅大鎖能得之於心、應之於手、嘗曰琴聲、誰謂不宜、譚歌梅琴、洵稱雙絕、梅死而譚歌遂亦爲之減色矣、

今之操琴者、當推陳彥衡爲巨擘、其技藝得梅氏之秘、大鎖在日、且有弗如之歎、是或含有謙遜意味、要之梅陳各造絕詣、可無分軒輕耳、孫佐臣爲琴師能手、其技之精、堪居陳君之亞、而命運絕乖、近隨坤伶孟小冬、浪跡江湖、僅足糊口、殊可慨也、

佐臣之外、王少卿徐蘭元亦屬一時之選、少卿爲鳳卿子、年事雖輕、而造詣已深、足見聰明過人、彥衡頗賞其材、時爲指說、前途殊未可限量也、蘭元爲碧雲胞兄、曾承大鎖之乏、充老譚琴師、今則依附畹華、要好過分、漸趨花腔一派、竊爲不取、

伶界之能操琴者、十居六七、而舍妻桂仙余叔岩楊寶忠等外、可取者殊尠、姿亦曾爲老譚操絃、技自不弱、余則研習甚勤、成績可觀、其琴師李佩卿、且爲其所指授也、若寶忠之技、不過尚能對付而已、自鄶以下、更不足論矣(看雲樓主)

申報今日各舞台戲目一覽

戲院	夜戲	要角	地址電話	夜戲價目
笑舞臺	有夫之婦	夏天人 鄭正秋 愼愁紅 張冶兒 傅秋聲 譚志遠 馮毓秀 王無能 張大公	英租界汕頭路 三五一五中	花樓八角 月樓八角 特廂七角 特廳六角 官廳七角 頭廂五角 頭廳二角 二廳三角
大世界新劇場	日 相思局 十三妹 夜 剌年羹堯	顧無爲 林如心 李悲世 周雄風 陳秋黃	法租界愛多亞路	廂座每位小洋二角
廣舞臺	日 武松殺嫂 金蓮戲叔 夜 打虎 烈女含冤	省港著名 千秋第一班 樂	虹江路中 北四川路西	特等大洋一元五角 頭等大洋九角 二等小洋六角
丹桂	二本 漢劉邦統一滅秦楚	歐陽予倩 麒麟童 王靈珠 高百歲 裘雲亭 碧琴芳 王培秋 陳嘉星 于蓮仙	英租界四馬路中 八四一	特廂七角 頭廳六角 上層三角 特等二角 二等一角
天蟾	九本 十本 漢光武復國走南陽	劉筱衡 常春恒 劉奎官 楊瑞亭 裘雲亭 何雅秋 張韻亭 高鵬鳴 于振庭	英租界二馬路中 七〇二	花樓一元 優廳一元 官廳一元 特包八角 頭廳四角 三層二角
大舞臺	十五本 十六本 狸貓換太子	黃玉麟 小達子 毛韻珂 賈璧雲 趙韻聲 趙如泉 姚俊卿 劉慧琴 張桂芳	英租界三馬路中 五九	花樓一元 特包一元 特廳八角 二廳三角 三層三角
更新	七八本 飛龍傳	楊瑞亭 趙君玉 王芸芳 于星垣 小三麻子 劉四立 韓金奎 杜文林 李人俊	開封路北 三九二口	月樓官廳一元 特別廂廳六角 二等廂廳二四角
新舞臺	頭二本 茅山得道	張桂軒 潘月樵 吳竹香 王月明 呂燕琳 夏月潤 汪優游 周鳳文 邱治雲	城內九畝地	花廳八角 月樓八角 特廳四角 頭等六角 特廂六角 二等二角
共舞臺	嘉興府 徐策跑城 陽平關 白良關 蜈蚣嶺 玉堂春	賈大元 程艷秋 郭仲衡 王又荃 蓋叫天 侯喜瑞 曹二庚 張彥 趙松樵	法租界 三五七 〇中	月樓一元八角 優廳一元八角 特包一元四角 特廳一元四角 頭等八角 特別正包廂 八角
大世界大京班	日 嫦娥奔月 上天台 夜 麻姑獻壽 反西涼 盜御馬	蔣月樓 陳菁甫 杜韻秋 潘雪艷 蓋天紅 白叔安 李蓮芬 董雲秋 蕭育強	法租界愛多亞路	每位小洋一角
大世界髦兒戲	日 梅龍鎭 雙盜印 夜 黃鶴樓 拾玉鐲 界牌關	金殿英 金芳臣 小月來 蓋燕飛 黃月紅 張文英 小玲瓏 馮素蓮 湯桂芳	法租界愛多亞路	門票二角
大世界的篤班	日 後本金龍圖 夜 後本琵琶記	岩煥亭 王永春 雪玉梅 支維永 高金翠 李桂芳 周鳳林 陳雨香 姚芳松	法租界愛多亞路	門票二角
小世界	日 女起解 巴駱和 夜 拾玉鐲 三本 鈴龍	蓋春來 翟德元 張紫珊 邱德成 張連生 袁奎官 劉長寶 朱友奎 吳品仙	城內福佑路中 四六九	門票大洋一角
先施樂園	日 忠孝圖 女心 搖錢 夜 別窰 來虹霓關 惡虎村	花義俠 張紅艷 麒麟童 花美俠 牛桂芬 王子雲 小鈞培 小鳳處 蓋春樓	英租界南京路先施屋頂	門票一角
新世界大京班	日 雙獅圖 痴心女子 夜 王金鈕 別鳳姬	王錦仙 趙月樓 伍鳳春 孟宏垣 吳佩英 姚月珊 馬春山 張鑫鈴 宋春岩	英租界西藏路 四五八六中	門票二角
新世界髦兒戲	日 哭靈 錯中錯 夜 雙演 朱買臣 新殺子報	龔艷 金小雪 艷梅 李瓊 周雲樓 金桂芳	英租界西藏路 四五八六中	門票二角
新世界新劇場	日 官媒太太 秋水伊人 夜 愛之花	陸嘯 王雪笑 吳夢 宋汪 陸笑	英租界西藏路 四五八六中	門票二角

申報今日各影戲院戲目一覽

院	戲目	時間	價目	地址電話
聖喬治	羅拉女士傑作 小妹妹的危機	九點一刻	一元 七角 一元半	
夏令配克	愛情影片 眞假命案	三點一刻 九點一刻	日 一元 八角 六角 夜 一元 一元半	靜安寺路卡德路口 七四一西
共和	苦海同舟集九十四本 百封警察集十四本	二點半 六點半 九點	一元 三角 二角 一角 幼童減半	西門方板橋
通俗	孫中山倫敦蒙難 中國影片 五二一二本本本次	二點半 六點半 八點半	包廂一元 優廳四角 頭廳二角	大東門 小南門 北
中國	中國愛情影片 松柏緣	二點半 七點半 九點	小洋二角 三角	虹口梧州路 三五二二北
卡德	中國影片 最後良心	三點 七點 九點一刻	五角 三角	新開路卡德路 八七八二四
法界	愛情偵探影片 怪汽車 七本	二點 七點 九點半	日 四角 二角 三角 夜 二角 二角 四角	法租界洋涇浜三 一六一九中
新愛倫	中國影片 棄婦	二點三刻 六點三刻 九點三刻	日 一角 二角 三角 夜 二角 三角 四角	海寧路北浙江路 愛而近路
卡爾登	夜來香	三點 九點一刻	一元 二元 六角 一元半	靜安寺路派克路口 四一六三西
中央	中國社會影片 醉鄉遺恨	二點半 六點半 九點半	八角 六角 四角 一元 六角	六馬路口 路雲南
上海	苦情影片 白璧之瑕	五點半 九點一刻	日 四角 六角 夜 一元 一元	北四川路 虬江路口
愛普廬	香艷影片 花名 巴黎夢	五點半 九點一刻	一元 二元 七角 五角	北四川路 海寧路 一八三
恩派亞	慾情影片 皇宮血緣	三點一刻 七點半 九點半	二角 六角 八角 七角 一元 一元五角	霞飛路八 二六〇七中

申報火車長途汽車輪船一覽表

◉滬寧段

◉上行車

◉上海開　上午七點(快車) 上午七點十五分(翔滬客車) 上午七點卅五分(滬常三四等車) 上午九點三十分(特別快車) 上午九點五十分(翔滬客車) 上午十一點三十分(滬錫客車) 下午一點念五分(快車) 下午三點五十分(滬常快客車) 下午五點四十五分(翔滬客車) 下午五點三十分(翔滬客車) 夜十一點三十分(夜快車)

◉南翔開　上午七點十八分(快車) 上午七點五十分(翔滬客車) 上午八點四十分(滬常三四等車) 上午十點三分(翔滬客車) 上午十一點十一分(滬錫快車) 下午二點十八分(滬錫客車) 下午四點十一分(滬常快客車) 下午五點五十分(翔滬客車) 下午六點四十五分(翔滬客車) 下午八點五十五分(滬翔客車) 上午〇點二分(夜快車)

◉崑山開　上午八點廿二分(快車) 上午十點九分(滬常三四等車) 上午十一點念五分(特別快車) 下午一點十八分(滬錫快車) 下午四點三十五分(滬錫客車) 下午五點十四分(滬常快客車) 下午六點念二分(滬常快客車)

◉蘇州開　上午八點五十九分(快車) 上午九點四十一分(滬常三四等車) 上午十一點三十分(特別快車) 下午二點十三分(快車) 下午二點四十八分(滬錫客車) 下午六點四十九分(滬常快客車) 下午七點三十九分(夜快車) 上午一點念九分(夜快車)

◉無錫開　上午七點五十九分(快車) 上午九點四十分(滬常三四等車) 上午十一點二十二分(特別快車) 下午二點〇二分(快車) 下午三點十二分(三四等車) 下午四點五十八分(快車) 下午七點廿四分(滬錫客車) 下午八點卅六分(滬常客車) 上午二點三十八分(夜快車)

◉常州開　上午八點十四分(錫寧客車) 上午十一點二十六分(快車) 上午十一點四十九分(滬常三四等車) 下午一點十五分(特別快車) 下午三點二十八分(三四等車) 下午四點三十八分(快車) 下午九點三十二分(滬常客車) 上午三點四十二分(夜快車)

◉丹陽開　上午九點三十分(錫寧客車) 上午十一點五十一分(快車) 下午一點八分(特別快車) 下午四點三十八分(三四等車) 下午五點四十八分(快車) 下午十二點四十分(夜快車)

◉鎭江開　上午十點廿一分(錫寧客車) 下午二點四十九分(快車) 下午二點二十四分(特別快車) 下午五點念二分(三四等車) 下午六點三十三分(快車) 上午五點三十四分(夜快車)

◉下行車

◉南京到　下午二點卅分(錫寧客車) 下午三點二十一分(快車) 下午七點四十三分(特別快車) 下午八點五十分(三四等車) 下午七點廿二分(快車) 上午七點二十分(夜快車)

◉浦口開　下午十點

◉徐州開　上午七點四十八分

◉濟南開　上午五點五十八分

◉天津總站開　下午三點三十二分

◉天津東站到　下午三點四十二分

◉天津東站開　上午九點三十分

◉天津總站開　上午十點〇六分

◉濟南開　下午七點五十分

◉徐州開　上午六點

◉浦口到　下午四點〇二分

◉南京開　上午七點十四分(快車) 上午八點十分(三四等車) 上午十點四十五分(特別快車) 上午十一點五十分(快車) 下午一點十五分(錫寧客車) 下午三點十五分(錫寧客車) 下午四點十五分(快車) 夜十一點十五分(夜快車)

◉鎭江開　上午九點十分(三四等車) 上午十點念五分(快車) 上午十一點念五分(特別快車) 下午二點五十九分(錫寧客車) 下午五點念七分(快車) 下午六點十二分(夜快車)

◉丹陽開　上午九點五十七分(快車) 上午十點念三分(三四等車) 下午一點五十六分(特別快車) 下午三點三十分(錫寧客車) 下午六點〇六分(快車) 下午七點念三分(夜快車)

◉常州開　上午七點五十分(常滬客車) 上午十一點十九分(快車) 上午十二點二十分(常滬三四等車) 下午一點四十二分(特別快車) 下午三點四十七分(快車) 下午五點四十六分(錫寧客車) 下午八點四十三分(夜快車)

◉無錫開　上午七點二十分(錫滬快車) 上午八點念五分(常滬客車) 上午十點五十九分(快車) 下午一點二十分(常滬三四等車) 下午三點三十分(快車) 下午三點五十三分(特別快車) 下午四點十三分(快車) 下午五點廿三分(錫滬客車) 下午九點四十三分(夜快車)

◉蘇州開　上午八點念一分(錫滬客車) 上午九點卅九分(錫滬客車) 上午十點五十分(快車) 下午二點二十四分(常滬三四等車)

◉滬杭甬鐵路滬杭段

◉上海到　上午八點四十二分(翔滬客車) 上午十一點〇分(翔滬客車) 上午十一點十五分(常滬客車) 下午一點三十分(快車) 下午三點十五分(翔滬客車) 下午四點廿分(常滬三四等車) 下午六點三十五分(快車) 下午七點二十五分(翔滬客車) 下午九點十五分(翔滬客車) 下午十點五十分(特別快車) 上午六點〇十分(夜快車)

◉南翔開　上午八點十五分(翔滬客車) 上午十點卅三分(錫滬客車) 上午十一點三十四分(常滬客車) 下午一點三分(快車) 下午二點三十五分(常滬三四等車) 下午四點十八分(快車) 下午五點二十八分(翔滬客車) 下午六點四十五分(特別快車) 下午八點廿六分(夜快車)

◉崑山開　上午九點念八分(錫滬客車) 上午十點十五分(常滬客車) 下午一點四十七分(快車) 下午三點〇五分(常滬三四等車) 下午四點十七分(快車) 下午五點十二分(特別快車) 下午七點卅二分(夜快車)

◉下行車

◉上海北站開　上午七點廿五分(特別快車) 上午九點十五分(慢車) 下午一點正(快車) 下午三點念分(禾滬快客車) 下午六點十分(夜快車)

◉上海南站開　上午七點五十五分(特別快車) 上午九點二十分(慢車) 下午一點〇五分(快車) 下午三點三十分(禾滬快客車) 下午六點三十五分(夜快車)

◉松江開　上午九點正(特別快車) 上午十點八分(慢車) 下午二點十一分(快車) 下午四點四十分(禾滬快客車) 下午七點四十四分(夜快車)

◉嘉善開　上午十點三分(特別快車) 上午十一點四十分(慢車) 下午三點四十分(快車) 下午六點三十分(禾滬快客車) 下午八點五十分(夜快車)

◉嘉興開　上午七點〇分(禾閘快客車) 上午十點卅五分(特別快車) 下午一點二十分(慢車) 下午四點二十分(快車) 下午六點二十分(禾滬快客車到) 下午九點十分(夜快車)

◉硤石開　上午七點三十五分(禾閘快客車) 上午十一點五十五分(特別快車) 下午二點五十分(慢車) 下午五點正(快車) 下午九點三十一分(夜快車)

▲上行車

◉閘口開　上午十點正(特別快車) 上午十點五十分(慢車) 下午二點三十五分(快車) 下午五點五十五分(禾閘快客車) 下午六點二十五分(夜快車)

◉杭州開　上午七點四十分(特別快車) 上午十一點〇分(慢車) 下午一點五十分(快車) 下午三點五十分(禾閘快客車) 下午六點念五分(夜快車)

◉長安開　上午八點四十分(特別快車) 上午十一點正(慢車) 下午一點三十分(快車) 下午四點五十五分(禾閘快客車) 下午七點十五分(夜快車)

◉硤石開　上午九點二十分(特別快車) 下午〇點三十三分(慢車) 下午二點十七分(快車) 下午五點四十八分(禾閘快客車) 下午七點十六分(夜快車)

◉嘉興開　上午九點五十五分(特別快車) 下午一點四十分(慢車) 下午三點二十分(快車) 下午六點念五分(禾滬快客車) 下午八點五十分(夜快車)

◉嘉善開　上午十點卅五分(特別快車) 下午二點十五分(慢車) 下午三點五十分(快車) 下午八點四十七分(夜快車)

◉松江開　上午十一點三十分(特別快車) 下午三點十五分(慢車) 下午四點五十分(快車) 下午九點三十分(夜快車)

◉上海南站到　上午十二點念五分(特別快車) 下午四點念五分(慢車) 下午五點三十五分(快車) 下午十點三十分(夜快車)

◉上海北站到　下午〇點三十五分(特別快車) 下午四點四十五分(慢車) 下午五點念五分(快車) 下午十點五十五分(夜快車)

有▲符號之各車與滬寧路接軌

◉鎭揚長途汽車

揚州開往鎭江　上午七點十分 上午九點三十分 上午十一點二十分 下午一點十分 下午三點三十分 下午五點十分

鎭江開往揚州　上午七點四十分 上午九點五十分 上午十一點十分 下午一點卅分 下午三點卅分 下午五點十分

◉輪船進口報告

五月廿八日進口

船名	來自	公司
甬興	甯波	招商
新江天	甯波	甯紹
包司阿斯加	日本	美國郵船
北托	香港	法國郵船
聯島	煙台	鋼興
江南	長江	太古
祥泰	長江	招商
公和	長江	祥和
愛倫士	長港	怡和
新甯紹	香港	太古
雲南	香港	太古
可倫	香港	太古
恩白	煙台	太古
阜生	天津	沿

◉輪船出口日期

今日午刻出口：阜生 往天津、愛仁 往汕頭、新華 往天津

▲長江班

日期	船名	公司
九日	公和	怡和
廿九日	江天	招商
廿九日	瑞和	太古
廿九日	黃浦	三北
卅日	伏龍	太古
卅日	江順	招商
卅一日	大通	怡和
一日	瑞和	太古
二日	隆和	怡和
二日	鳳陽	三北
三日	江安	招商
三日	安慶	太古
四日	吳淞	太古
五日	寧紹	甯紹
五日	江新	招商
五日	德和	怡和
六日	武昌	太古
六日	鄱陽	三北
六日	嘉和	怡和
七日	盛京	太古
七日	江永	招商

▲甯波班

日期	船名	公司
九日	新北京	太古
廿九日	新甯紹	甯紹
卅日	甬興	招商
卅日	新江天	招商

▲通揚班

日期	船名	公司
卅日	大吉	大通
卅日	大和	大達
卅日	鴻大	大通
卅一日	大慶	大達
一日	大明	大通
二日	大豫	大達

◉各國郵船出口

班	日期	船名	公司
定海石埔海門班	廿九日	永利	越東
	一日	舟山	舟山
	二日	新寧海	三江
	四日	永安	永安
	四日	三江	平安
崇明海門班	廿九日	大通	大達
	廿九日	新仁和	大通
	三十日	廣祥	裕興
	三十日	朝陽	崇海
	三十日	海門	聚星
威烟津班	廿九日	順天	
	一日	景星	
	一日	通州	
	二日	連升	
	三日	奉天	
	四日	阜生	
汕港粵班	八日	寧海	太古
	廿九日	新生	怡和
	廿九日	潁州	太古
	九日	裕生	怡和
	一日	新疆	太古
	二日	日升	太古
厦港粵班	廿九日	新寧	太古
	二日	新州	太古
福州班	三十日	新濟	招商
溫州班	六月一日	廣濟	招商
青島班	廿九日	海晏	招商
	三十日	京州	招商
	一日	濟生	招商
	二日	定生	太古
烟津班	廿九日	新銘	招商
	三十日	新豐	怡和
	一日	嘉興	太古
海州新埔班	四日	新福安	德和祥
港粵班	六月四日	新福安	德和祥
海參崴班	廿九日	廣大	招商
	一日	甘州	太古
青島大連班	三十日	利得	義勇隊
	一日	富利	普益
烟台班	廿九日	華泰	普益
厦門班	廿九日	樂生	怡和
安東班	一日	嘉禾	招商
牛莊班	一日	嘉興	太古
	一日	雲南	太古
	一日	新昌	招商

▲香港小呂宋班

日期	船名	公司
六月三日	約克遜	大來
七日	林肯	大來
十三日	亞後	昌興
十五日	麥金尼	大來
廿一日	克利夫倫	大來
廿七日	約翰遜	大來
七月九日	坎拿大后	昌興

▲西雅圖班

日期	船名	公司
六月六日	格蘭特	大來
十八日	約克遜	大來

▲舊金山班

日期	船名	公司
六月十日	麥金來	大來
廿四日	麥金來	大來
七月十二日	林肯	提督
三十日	克利夫倫	提督

▲世界班

日期	船名	公司
六月十七日	亞細亞皇后	昌興
廿九日	澳洲皇后	昌興
七月十五日	俄國皇后	昌興
廿三日	坎拿大皇后	昌興

▲溫哥華班

日期	船名	公司
六月十九日	亞細亞皇后	昌興
廿一日	坎拿大后	昌興
七月三日	澳洲皇后	昌興

▲英國班

日期	船名	公司
六月九日	克摩	大英
三十日	摩雷	大英
七月七日	希臘	大英

▲法國班

日期	船名	公司
六月二日	昌古	法郵
十六日	包島	法郵
七月十四日	盎斯來	法郵
	公比亞	法郵

▲德國班

日期	船名	公司
三十日	亞特白	天利
六月二十日	可爾	美最時
廿三日	興登堡	天利

▲意國班

日期	船名	公司
六月十二日	開立克	意郵
廿五日	維尼西	意郵
廿八日	愛司乃	意郵

▲日本班

日期	船名	公司
六月四日	曲立什	英郵
五日	開德	大法
六日	包島	法郵
二十八日	包西	英郵
十八日	參爾瑪	大英

▲紐約班

日期	船名	公司
六月四日	大愛米	太古
十四日	雪佩克	天祥
十四日	不列希	太古
六月	開德邦	大來

▲歐洲貨輪班

日期	船名	公司
六月十八日	蘇發	怡和
廿四日	愛克遜	寶隆
廿五日	卞納洲	怡泰

▲太平洋貨船班

日期	船名	公司
六月十九日	西愛文	福來
七月	西約翰	祥泰
七月十四日	西開	祥泰

▲孟買班

日期	船名	公司
六月	約波利	大英
六月十一日	雪西利	大英
七月十一日	參角洲	大英

▲喃囒班

日期	船名	公司
六月十五日	特乙	渣甸
七月五日	巴開	渣甸

▲爪哇班

日期	船名	公司
六月	沙拉白	渣華

▲香港班

日期	船名	公司
六月十五日	芝煞拉	渣華
七月八日	芝寶	渣華
七月十日	芝堅	渣華
七月廿八日	芝尼力	渣華

▲澳洲班

日期	船名	公司
六月一日	澳州島	太古

彙訂戲考預約

◉全部京劇有五百數十齣、自有腳本以來、從未有此豐富、◉精裝者十厚冊、定價十六元、預約八元、◉平裝者四十冊、定價十二元、預約六元、◉茲當四十冊全書出版、發售預約、時(精裝再付四元、平裝再付三元)、◉惠顧者、書款分兩次交付、定書時(精裝付四元、平裝付三元)取書一成(即精裝七元一角、平裝五元四角)、◉如書價一次全付、照預約價再讓多、臟請從速、◉准於閏月底出書預約期限爲日無目錄、合訂一冊、祇售五分、惠定者贈送一冊、◉另印全書戲名目錄、及名伶寫眞◉精裝寄費每部六角、平裝四角、◉印有樣本贈送

上海棋盤街 中華圖書館啓　T.B816

橫痃下疳送診

(新法針射立止苦痛並無白濁見效)

對症發藥一服就好當日止痛立止白濁

白濁三天就好

此丸專治五淋白濁尿管刺痛小便不通紅腫疼痛...

橫痃下疳散 珠黃丸

德法醫生 公司製

留心假冒惟我一家秘製

專治身體虛虧年久白濁

體虛白濁丸

程德和 鳳生醫生秘製　公司　同 999

生髮鏡面散 並佳香妙

生髮膠　癬瘡水　疥瘡水

Z 729

茲有英國專門工程師公司專爲各廠家之製造鋼鐵白洋鐵及電鍍工程等者計劃建築廠屋於任何地點凡欲開辦以上各項工程而願與該公司討論建築計劃者請投函英國

Box. 630, Sells Advertising Offices, Fleet Street, London, England.

C B350

公會會員銀行 新華儲蓄銀行

資本 五百萬元

公積 七十八萬元

◆營業種類◆

定期存欵　活期存欵

儲蓄存欵　分類儲金

抵押放欵　貼現放欵

國內押滙　各埠滙兌

買賣證券　信託事務

詳章函索即寄

總行 北京廊房頭條

津行 天津法租界

滬行 上海天津路

(滬行電報掛號五五五二)(蕃)

魯意師摩洋行
創始一千八百四十年 即前清同治十三年

禮拜五拍賣
上等住宅 紅木傢私 汽車 洋琴 留聲機 絨地毯 脚踏車

禮拜五拍賣
電汽馬達物料

利紀生洋行
禮拜五拍賣
地皮房屋

和洋行
禮拜五拍賣
鐵箱 銀箱 電風扇

瑞利洋行
禮拜六拍賣
脚踏車 電風扇 鐵灶 鐵床 男女衣服

禮拜六拍賣
魯意師摩洋行
創始一千八百四十年 即前清同治十三年

新男女衣服 留聲機 小团领 上等衣服

利紀生洋行
禮拜六拍賣
白相船

寶和洋行
禮拜二拍賣
紅木柚木上等傢私 木琴桌 鋼板洋琴 花綢及皮面 樣車邊 中國古董 路車 雕刻女紅 書樓式 西門子機器脚

聲明方單作廢

遺失方單

遺失提單

遺失提單

莊票被竊

聲明失單

遺失契據

遺失摺存聲明

失票聲明

遺失期票聲明

遺失田單

失票聲明

遺失股票聲明作廢

燈票聲明

受股聲明

退股聲明

推盤聲明

受盤聲明

推業聲明

受業聲明 乙B5724

受業聲明

受盤聲明

出股聲明

聲明離異

離異聲明 甲B3653

兄妹徵婚 乙B7655

爲張其祥啟事

聲明

聲明辭歇
榮根 陸肇 陸仁 甲B3573

敬告海內資本家辦實業者注意

興昌機器造船廠啟事

滬西網球會

廣源隆 拷紗 莊

惠裕銅錫號
經理黑龍牌水泥廣告

行軍床批發

防疫必需 無敵牌十滴藥水

中法實業銀行法郎存款立刻可以兌現
請諸君向九江路一號C字協大洋行接洽可也
辦公時刻 每日下午二時至五時（除星期六日並封關日）
電話 中央四二二三

立消痔瘡丸 外搽痔瘡散
痔瘡

姜阿月女兒鑒

尋媳

韋達文鑒

吉屋召租

吉屋召租

新屋不收小租

吉屋招頂

新式洋房召租

合宜房屋地產出售

五樓五底洋灰門面召租

欲租房屋者便宜

吉屋召頂

雙間房屋招頂

汽車出讓

底貨賤賣生財召盤

諸君安樂之良伴
致中和床廠
同業競爭大削價

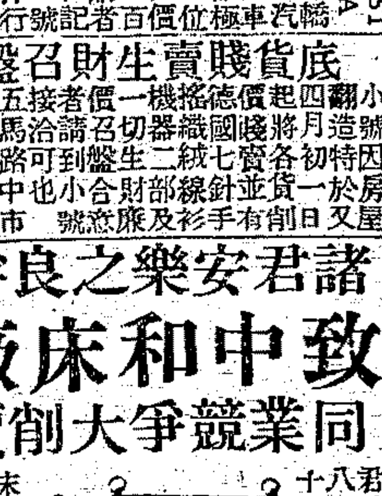

招請男女推廣員

聘請級任

招請交際員

待聘

招請

徵求舊報

中醫學社 函授招生

本社招生 廉費

中西醫藥函授學校
大贈送 （一）十週紀念醫學特刊 （二）歷屆學員醫學成績錄 （三）二十六科醫學講義錄

Remington Typewriter School

東文

免費商業函授

名相又來

癬瘡 送

一笑散 寧咳散
溥愛醫藥社

鄭福蘭堂敬贈火眼丸
鄭德軒謹啟

耳聾復聰丸
蓋世無雙功效神速包愈斷根
程德和鳳生

唐拾義久咳丸

戒煙好機會

樓品芳啟事

價廉 一月

照碼七折

分銷處 回春醫局

上海交通路中 新學會社 園藝畜牧要書
新出 桃樹園藝 四角
新出 葡萄栽培
花卉圖說
養鷄全書
養羊全書
養蜂全書
致富全書

化痔仙丹

介紹專門花柳病科 周文卿

總發行所 上海甯波路口 崔氏 瓣香廬 藥房啟

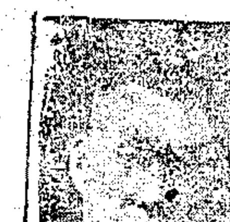

懸賞緝拿許韓人

律師邱壽銘代表陳序青催告程寶福履行婚約啟事

離婚聲明

上海北浙江路轉角朱和康醬園經理
錦康廠獨家創造新發明豆仁醬油總發行所通告

經售處

三言兩語

奉張派代表致意於馬二將軍。希望他到京面晤。據說馬二決以腦病喉痛未愈却之。唉。可憐啊。可憐的馬二。你那新拜把子的老大哥來了。做如小弟的就該不俟駕而行。爲甚麽像小學生賴學似的。推說腦病和喉痛呢。嗄。我知道了。你的腦病。定是想權利想得過態。想出來的。你的喉痛。怕未必是事實。也許是爲了有話不能說。因此借著喉痛二字發牢騷麽。（鵠）

●笑話

甲問乙道。今年的曆本書上。印有二個四月。是甚麽道理呢。乙道。大約是仿各報的出特刊。增加內容吧。（子馨）

德齡郡主清宮談

葉春年

日前申報刊前清德齡郡主玉照。幷載略歷。悉公主曾入侍慈禧太后。幷著有『清宮二年記』一書云云。昨（二十六日）披閱大陸報。載有德齡郡主與友人談話一節。大半述及清宮及慈禧后之事跡。頗覺有味。不慊冗繁。直譯如下。

星期日之夕。在范達生君家。聞德齡郡主（即花愛德夫人）追述前清慈禧后軼聞。頗饒興趣。加以公主曾親侍太后左右。以個人之記憶所得言之。彌復動聽。郡主言其初覲后時。甚爲懇摯。曰『數載離國。忽然見召入宮。登朝於滿式朝服一項。未克製備。幸太后好奇。願瞻一巴黎之時裝。故衣巴黎式外衣朝覲』。言時微笑。似甚得意。又曰『當余入覲時。太后報我一笑。此笑乃引起傍觀者亦俱微笑。此余所僅見者。然太后若變色。則恐旁立者必止笑也無疑』。

時德齡郡主年方二八。已入紫禁城。隨侍王后。初瞻天顏。即蒙惠愛。相安無事。弟於暇時。喜將見聞筆之日記。集成清宮二年記。書今已再版印行矣。郡主復曰「太后每飯百盤。俱屬精美。左右以彼所嗜者進。但太后僅啖其一二。入夜就寢。衛以侍監。幷另有一女侍專司防守之職。蓋恐太后被刺也」。

太后之監視光緒。郡主亦言及。據云每隔數句鐘。侍官來報。知太后自十時至十時半帝讀書。自十時半至十一時。帝學書。諸如此類。識者可不言而喻當時國政之握於誰手也。後光緒帝忽思脫牢籠而出。幷設計謀捕太后。而禁之於頤和園。計不密。帝之末日至矣。後后命宦長某鴆斃帝。

郡主又謂「清宮二年記」一書。著於滬上西摩路舊居。當時恐此書難得發行者之顧盼。頗存退志。幸得梅勒特君及友好等鼓勵。而成。余夫特爲余購置打字機一。然余不甚習此。故余稿多出自手書。而此書竟能於一九一一年告成焉。

德齡郡主爲已故裕朗西欽使之女。裕君爲滿州白旗屬一代名仕也。幼年投軍。曾効勞於太平及中法二役。當一八九五年中日戰起。君充陸軍部副部長。後委爲駐日欽使。至一八九八年。充外交大臣。一八九九赴法。任公使職。服務四載。裕君致育子女不遺餘力。屢招物議。蓋當時於滿州貴族內。未聞有如此者也。郡主乃得肄業於教會學校及巴黎修道院。至一九零七年。郡主入朝時。即與美人花愛德White結褵云。

海上蜃樓

倒影

（一〇九一）

第二十回　高會名園歡聯南社　喬遷仁里居近西門

諸季屛道。橫豎他不穿袈裟。只穿西裝。西裝上別說是有脂粉氣。傾上些巴黎百和香水。也沒甚要緊。蘇玄曼道。脂粉香耶。栴檀氣耶。我只作一例觀。祖書城道。這和尚不但袈裟上有脂粉氣。連做的詩也帶着些脂粉氣。不知近來有什麽香奩佳句。蘇玄曼道。近來很守綺語戒。不做那種詩了。柳安子道。你新近不是有一首五絕。我還記得。不是很艷的嗎。我念出來大家聽聽。便誦道。

來醉金莖露。胭脂畫牡丹。落花深一尺。不用帶蒲團。

蘇玄曼道。這詩艷在那裏。楊萬里道。這詩就詞句上看來。似乎很艷。其實却一些不艷。和尚近來大有進境了。蘇玄曼道。這也是從前的詩。近來也不大做詩。就是回廣東去留別張雷雲的時候。口占一絕。這是一洗綺語的了。大家道。念出來。我們聽聽。蘇玄曼道。念出來你們聽不清楚。我把他默出來。請教諸君罷。那時本來備好一本簽名簿。一副筆硯在那裏。玄曼蘇就在簽名簿後面寫出來道。

范滂有母終須養。張儉飄零豈是歸。萬里征途愁入夢。天南分手淚沾衣。

大家看了。都不住的點頭。祖書城道。古人云。窮而益工。玄曼大師處此境地。便不能無此詩。蘇玄曼道。朋友投贈之作。我最愛今春褚長眞兄投我的一首七律。褚長眞道。這詩我倒已經忘却了。你還記得嗎。蘇玄曼道。怎麽不記得。我已讀了爛熟了。楊萬里道。長眞兄是最有功夫的。他的詩必然是好的了。寫出來大家拜讀拜讀。說着便把一枝墨筆授與褚長眞。褚長眞道。我實在記憶不起了。還是請玄曼寫罷。蘇玄曼道。我記得我來寫罷。便接過筆來。仍舊在簽名簿的後面。先寫一個題目道。

玄曼來海上問訊故人奉投一詩

大家說。他怎麽把題目都記得。蘇玄曼便續寫道。

浮海歸來一愴神。袷衣相對兄青春。難忘畫卷留行洞。欲向箏淋問舊人。有母將迎湖上住。工詩即慰客中貧。四年小別今重見。積感知猶共苦辛。

●餐櫻廡漫筆

蕭風

世人喜讀紅綃隱娘等傳其事跡。俠而艷也。虞山周翁嘗拯河東君（柳如是）於難。昭文顧廣東（鎮）爲作傳。事絕瓌偉。近人諫述有名絳雲樓俊遇者。專記河東君。雅故。顧茲事弗詳。亟節錄如左。翁字伯甫。姓周氏。芝塘里人。形體魁碩。修八尺餘。不持寸鐵。以徒手搏人。出入千百羣中如無人也。然翁自謂以手攫搏非無者事。嘗拱手鶴立。而侮之者。儵忽顛躓。頭腫鼻豁。若有鬼神呵之。未知何術也。又嘗謂以力禦人。無力者當坐受困乎。因力於敵。而我無所用其力。斯至爾。邑中大將某者。號萬人敵。聞翁名。延致之。願與角技。翁固遜。彊之。笑曰。請以數十甓甃藉地。問何用。曰。恐公仆爾。大將怒。發一擊。不中。翁復笑曰。公毋再擊。再擊仆矣。大將者愈怒。再擊。翁大呼曰。倒。應口伏地。然未見翁之舉手也。由是延爲上客。欲盡其技。顧弗能。乃厚贈遣之。時錢宗伯受之負海內望。卜居紅豆莊。客翁。翁止其莊者數歲。河東君者。宗伯之愛姬也。才名甚噪。宗伯故豪侈。重以文章致厚賄。投遺無虛日。所受金悉貯河東所。會宗伯適邑居。劇盜數十輩謀劫。河東因致其貲。夜闇。莊勢張甚。顧重畏翁。欲先制之。翁方浴。聞變。遽起。右足入褌中。左未遑也。浴所仄。門半掩。盜數人挺槍入。翁攜尺許布。捲其槍。數槍並落。徐約衣結帶。持槍奮呼出。盜震懾失氣。宼脫鼠竄。翁尾之。連刺數盜中要害。宅遼闊。盜衆。家人伏匿不敢動。盜益猖。或抉垣毀戶。直闖其室。凡四五處。所踞篡室中。索河東急。翁舍前所追盜。還擊室中盜。盜紛藉。殺一二人。不止。後至益衆。翁計河東儻被劫。雖彊力者無能役矣。遂排闥負河東。決圍出。匿之善所。還逐盜。盜失河東。莫能發所藏金。胠篋衣數十篋去。值翁還。爭棄道際泗水。脫命。盜既去。徐呼其家人收葬之。迎河東還。寶不失一物。宗伯捐館。河東縊。翁去錢氏。浮沈里閭。最後客廣東大父所。年九十餘矣。兩目盡盲。猶倔彊。不扶杖。每飯盡升粟。翁言初得異僧指授。積二十年乃成。嘗屬廣東錄其法爲拳譜一卷。後失去。又數年卒於家。廣東論曰。錢伯宗以文章毀譽人。顧不一及翁。或謂宗伯欲秘其盜劫之事者近是。余爲表之。無使沒沒焉。

美人螻蟻併王侯。艷蹟空傳燕子樓。惆悵東風三月晚。楊花如雪過徐州。

飄泊彭城夜雨秋。蘇家詞賦擅黃樓。杳花英盼同零落。聖女山前泗水流。

往歲過徐州。作詩數首。稿佚。近從友人扇頭錄回其二。乙丑孟夏陶在東識。

※新聞屑※

·幼童開汽車·　本埠白克路某公館。有所謂三少爺者。年甫十一。性頗聰穎。對於各種技藝。無不悉心研究。近復能自行開駛汽車。如成人然。昨午開至靜安寺而返。其成績頗佳云。（固初）

·長沙見怪物·　湖南長沙。邇來時有一怪物。飛翔天空。身長五尺許。紅首綠尾。雲霧環繞。居民羣驚爲龍。聞趙省長擬設壇致祭云。（理）

·半婦人結婚·　美國加利福尼亞省宜州之綠杉磯。有某商人名約翰穆樓者。近與甘培恩石女士結婚。女士前居德國。生而無腿。人皆稱之爲「半婦人」云。（梨雲）

▲更正　昨日悼胡聯選「悼」誤「追」。又章聯蒼石成形「形」係「彤」之誤。又袁聯「率土」誤作「率上」。「逡巡」誤作「逡心」。合亟更正。

人間地獄爲近年來上海社會變遷之紀載。間及當代名流軼事。情致纏綿。令人百讀不厭。茲將回目分日登載於下。俾閱者知其內容焉。

第四十三回　萬金一擲紅黑分明　兩語三言肺肝如見
第四十四回　賭客追車謊謀遭侮辱　美人攬鏡無術減痴肥
第四十五回　蕩魄銷魂苦留梅點　工愁善病別具芳心
第四十六回　舞榭歎殘春心飄蕩　瓊樓賓退曉夢迷離
第四十七回　殘月曉風催歸喚阿母　鄉心繡口膩語慰癡奴
第四十八回　資金捐款化作糊塗賬　把弟盟兄居然道義交

上海致遠街一盆湯弄四二號　自由雜誌社啓

成都醫士　易上達　寓靜安寺路中華書局對面門牌一千七百十七號　電話西一千五百九十五號　掛號處啟

醫師　張克成　上午在閘北寶山路天吉里青年醫院　下午在英租界大馬路勞合路口億鑫里　電話中央四四九〇
撰著青年科學女性衛生學衛生寶鑑等書

爲最名貴之香烟

金龍牌香烟

中國南洋兄弟烟草公司

上海善書流通處出版佈露

本處係海內慈善家所發起以流通善書［illegible］

◉陰隲文圖註集　［illegible］
◉證嘉興張廷濟敬錄　海昌許光清集證　烏程費丹旭繪圖　鮮艷奪目　四開精裝四冊　定價連史五角　有光三角
◉勸戒錄類編評註　福州梁恭辰著　王有宗評註　分章別類　超卓且明　釋事易了　人知有所畏　老者易起
◉金剛經五十三家註　內容有多數仙佛乩序　［illegible］
◉箴言類鈔　［illegible］
◉是書校正　［illegible］
◉頭上天白話果報錄　梁敬叔編　［illegible］
◉全圖女子二十四孝是冊　［illegible］

敬贈寒山寺石刻佛贊　索附郵票一分　外加寄費
定價八折　善書流通處謹啓　上海英租界派克路
◉各埠經售處　［illegible］

清華書局七週紀念廉價一月

本局開辦以來。貨眞價廉。已屆七週。［illegible］

▲玉梨魂　定價六角
▲雪鴻淚史　定價八角
▲余之妻　定價六角
▲雙鬟記　定價六角
▲枕亞淚墨初集　定價七角
▲淚墨續集　定價九角
▲淚墨三集　定價八角
▲淚墨四集　定價八角
▲刻骨相思記　上下二集定價一元四角
▲天嘯殘墨　定價八角
▲讓增記　定價四角
▲清宮濺血記　定價四角
▲輓聯指南　定價四角
▲廣諧鐸　定價六角
▲諸文大觀　定價五角
▲海上花列傳　六冊定價二元
▲俠鳳奇緣　六冊定價二元
▲神州新淚痕　二冊定價一元六角
▲新華秘記　二冊定價一元六角
▲中國偵探談　定價七角
▲還嬌記　上下二冊定價一元二角
▲反聊齋　定價五角
▲新說部叢刊　上下二冊定價八角
▲我之史談　定價六角
▲小說日報　一至八集每冊定價九角

以上各書。向售六七折。外埠郵費照加。一律九五折。所有現價批發。代購仍照同行。對於通融五扣。概不發票。郵局遠省。［illegible］

上海棋盤街交通路中　清華書局啓

賞格壹萬元

本公司獨家創售（金丹）一品按摩停孕科學英醫博士最精用品。
節制生育　女已多子　難產症　白帶　預防　染傳　萬不能　仿造　新時申　萬元　僞品誤購

［illegible］

※國內要聞二※

◉滇軍退出湘境之經過

▲唐繼虞率部竄入桂境　（萍）

長沙通信、此次滇軍唐繼虞張汝驥等、因熊蔡多方勾結、遂於前三月間、假北伐為名、侵入湘境、靖州會同洪江一帶均為佔領、雖經湘政府湘議會迭以善意促其出境、滇軍始終佯從實違、而近日竟敗潰出境者、乃係滇軍內部潰裂、據聞當滇軍入湘之初、曾在洪江與滇軍所派代表、開一秘密軍事會議、擬先佔據湘境、然後出師圖鄂、是時獨立旅旅長姚繼虞、居於滇軍範圍之下、不敢決裂、又不能不赴會、乃以養病為名、暗赴黔陽、一面電請政府設法驅逐滇軍、一面整飭部隊、靜候政府辦法、然因滇軍入湘後、毫無紀律、軍威不振、所駐之地、姦淫擄掠、無微不至、所搜括之民財、已至百餘萬之多、人民受害、慘不堪言、姚旅長以桑梓關係、遂於前月二十八日、督飭所部、在洪開戰、滇軍平日既少紀律、臨事又復張惶、以致潰敗、姚部奪獲該軍大砲三尊、機關槍二架、步槍二百餘枝、擊斃營長一名、士兵五十餘名、姚部亦戰斃連長連附各一名、傷亡士兵二十餘名、旋以滇軍援兵大至、衆寡不敵、子彈不繼、姚乃退守黔陽、本月一日、滇軍馬田兩旅長、率部跟追、與姚旅鏖戰旬餘、互有傷亡、而姚旅防堵嚴密、滇軍不能渡河、終不得逞、本月十日、姚旅長親率精兵兩團渡河猛攻、自午前八時起、直戰至十一日拂曉止、滇軍不支、始行退却、不料山路崎嶇、不熟地勢、誤退至新店竹瓦溪一帶、被姚旅伏兵出而攔擊、滇軍因首尾受擊、軍心渙散、紛請繳械投降者七百餘人、姚旅是役、又奪獲大砲兩尊、機關槍三架、其他軍用品甚夥、滇軍傷亡軍官兵士一百餘名、姚旅傷亡三十餘名、滇軍受此大創、無形瓦解、所餘殘部、退回洪江、唐繼虞據聞敗耗、大起恐慌、即率部向靖州方面竄入桂境、行踪頗為狼狽、姚旅乘勝之後、比令唐李兩團進攻會同、截其歸路、又親率姚張兩團、沿河而下、進取洪江、遂於本月十二日、完全佔領洪江、并派兵一部尾追、滇軍經此挫敗、斷難再入湘境、湘趙前派代表黃鉞赴洪交涉滇軍出境、行抵武岡、得此消息、電達湘趙、請示行止、湘復電着即回省、似此滇軍出境問題、已得完全解決矣、（五月二十三日）

◉唐繼堯親赴前敵之猶豫

▲組織大本營臨時幕僚處　（聖安）

雲南通信、滇唐自南甯圍解、形勢轉變、特組織大本營、擬即輕裝出發、事前訓令各部成立臨時幕僚處文云、「建國聯軍總司令部訓令、本總司令現擬親赴前敵視師、亟應組織大本營臨時幕僚處、酌帶人員、輕裝出發、襄理一切、茲特任命張維翰兼充本總司令部參贊・白之瀚為總務部機要處長・并代行總務部部務・并委任參謀部作戰處長陳維庚代行參謀部部務・軍務部經理部長李鴻綸代行軍務部部務・除給狀委分行、并飭尅期準備妥當隨同出發外、合行令仰知照」、按聯部之總務部長為由雲龍、正任實業司長、參謀部長係但懋辛、但赴粵由孔庚彙代、孔赴粵、此職已虛懸、故今以作戰處長代理、軍務部長原為吳和先、亦因有要公未克隨行、故作上述之更調、至添任之參贊張維翰、原任係昆明市政督辦、兼外交司長、所遺督辦職務、聞有以會辦馬診兼任之訊、又省內治安、軍事方面擬設一留守指揮、前內定陳維庚、今陳隨行、恐將另簡他人、民政有交出席善後會議代表周鍾嶽代行代拆之說、現周日內可回省、但尚未正式發表耳、大本營組織成立後、尅日出發之呼聲甚高、有一禮拜內開拔之說、至今已將一旬、復歸沉寂、據彼中人言、㈠準備未周、㈡前方戰事無新發展、又據本日半官式之某報邕甯通信載、「二三五兩軍、渡邕江南岸追擊、范軍復偷渡北岸、新增李宗仁部、全力反攻邕垣、二五兩軍回軍策應、已向二塘八塘方面退却」、蓋唐之出發、須以前方戰事得力與否為準、今觀上訊、則兩軍尚相持於南甯近郊無疑、勢均力敵、各不相讓、恐勝負之決、須看兩方之增援部隊若何耳、現聞第一軍唐繼虞・第十軍張汝驥・已到柳州、但聯部尚未得有官電證實、至范方若何、因道途窵遠、更無從詳知、大激戰時期、逆計須有生力軍加入時方開幕耳、（五月十四日）

◉川省南路戰訊

▲楊軍攻克嘉定

五月十日成都通信、川戰已延長月餘、省軍比較優勢、卬崍雅安等地、俱入楊軍範圍、刻惟眉州嘉定、因陳洪範布防嚴密、故尚在相持中、五月七日拂曉、陳軍四團、由青神援眉、向楊軍猛擊、楊軍何金鰲師長、當將圍城之兵、抽調一部抵禦、而城內之陳軍、亦乘勢由北西南三門衝出、約戰十一小時、陳軍向張家坎佯退、次日(八日)何師長偕向康衢師長由眉青大道、向洪化堰之陳軍進攻、何師除以二團封鎖北西南三門外、餘由李旅長射斗、率隊向張家坎右翼抄襲、至午後十時、陳軍在洪化堰死力抵禦、激戰數小時、陳軍向青神方面佯退、何師跟追、於是日夜半、入青神縣城、次日(九日)陳軍分路返攻、埋伏眉城之隊伍、亦出城夾擊、何向兩師知中陳計、急將隊伍收容、退出眉青兩城、因此損失甚大、何即用電話報告省城、并派人來省、面楊報告退却真情、楊當電令堅持、一面又接濟子彈若干、準備再攻、是役雙方傷亡、共計二千餘人、

十四日通信、陳洪範在八九日間、知前方緊急、已陸續退出嘉城、一部向犍為順流而下、一部向峨眉邊界引去、楊軍何向自諸師、於十二日陸續進駐嘉城、陳氏此次之失嘉城、一因軍實缺乏、一因內部生變、蓋陳氏新編之藍文彬旅、首即向楊輸誠、陳之謝勉一旅、亦向楊通欵、即劉成勳之藍世鉦師退避入陳防內、此次亦由藍文彬拉攏、藍文彬秉性反復、投劉湘而反劉、附熊克武而倒熊、歸劉成勳而叛劉、此次又背陳洪範、藍號紹呂、人謂其克紹呂布、未免謔而虐矣、但如藍者川省尚多、現在正為該藍發展之際也、聞藍將率隊往犍為、堵截劉成勳陳洪範各殘部、以示輸誠之決心、藍之自計則得矣、其如人格何、楊部十師師長何金鰲、於十三日晨、由眉山來有捷電云、頃據職師李旅長射斗報告、昨將乾江舖(夾江)之敵驅逐後、以一部向峨眉追擊、以一部向嘉定追擊前進、昨日夜半(十二)嘉定完全佔領等情、當飭該旅對於犍為峨眉方面、派隊嚴密警戒云云、又接川邊軍副司令由雅安洪雅間之竹箐關電報云、賀指揮中強飛騎專報、我張旅長率所部及張騎團、於本日(十日)午前五時、由中強囑向洪雅攻擊前進、我羊旅率所部及楊范兩團、同時由倒石橋側擊、敵人節節據險抵抗、以大砲猛力轟擊、激戰至五小時、敵勢不支、紛紛向夾江丹稜潰退、我張旅即於九時將洪城完全佔領、當以大部向夾江追擊、另以一部向丹稜方面警戒、并與黃喬兩旅(楊部)聯絡、此役敵軍傷亡官兵二百餘人、我軍傷亡約十餘人、奪獲敵槍七十餘支、輜重甚夥云云、

◉粵宣傳部招待報界　（星）

汪精衛述廣東與段張馮之關係

廣州通信、中央執行委員會宣傳部、昨(二十二)假省教育會招待新聞記者、到者、有民國日報・中央社・國華報・人權報・共和報・國華時報・羊城報・時事社・振鐸社・學問社・報界公會主任等十餘家、二時開會、由部長汪精衛主席、即向衆演說、大意、㈠兄弟離粵半載有餘、此半載有餘中、在京津新聞所見、已在汕頭商會及廣東大學講述、荷各報登錄、恕不復贅、㈡本黨非不知如與北京臨時執政合作、至少廣東可得暫時之休養生息、但北京臨時執政府、對於開國民會議及廢除不平等條約、至少限度條件、尚不能容納、尚有何合作之可能、㈢國民軍第二三軍、本多同志、第一軍亦已認識本黨主義及政策、奉天勢力、一時尚未至與廣東接觸、故執政府現時毫無實力、除挑撥離間外、無足以危害廣東者、㈣目前第一要義、在鞏固內部、不生破綻、然後能予廣東人民以休養生息、㈤廣東人民研究民生主義後、便可知本黨並無共產意味、至親俄二字、則可以二語答之、即「豈有對於廢除不平等條約者不與之親善、而反與維持不平等條約者親善之理」、㈥今日中國所需要者、為國民革命、對外建設自由平等的國家、對內建設民權的政府、㈦此為廣東人民同心同德之最大基礎、極宜注意、願相與一致努力於宣傳云云、演畢、關於時局問題、互有討論、至四時許、茶會而散、（五月二十三日）

◉杭州快信

▲上海全浙公會對於本省、曾有組織財政審查會之主張、昨全省縣議會聯合會、通函各縣議會、請抒意見、以便取決多數、

▲蘇省長之弟鄭巽、字睿之、二十六日夜車抵杭、二十七日夏省長邀請午讌、有陳盧周三師長作陪、盡歡而散、并悉鄭氏曾謁孫督辦暢談良久、此來與兩省政務頗有關係、今(二十八)日已返滬、

▲杭州絲業公所、前日同業會議、定於閏月十三日、(六月三日)一律開秤、收買新絲、細肥各行盤、續會議決、

▲艮山門全體絲業、昨略陳總商會、以教育行政會議有加貨物附稅之議、絲業近十年來、因繭行林立、產絲日少、底盤高昂、漲落靡定、銷路年不如年、去秋又受戰事影響、停頓幾及半載、損失較各業為重、原有捐輸、擔負為難、何堪再增、故對於此項附捐、萬難承認、仰乞轉呈、准予撤銷、

▲富陽縣屬大源靈橋龍門場口等處、向稱產紙之區、每歲黃白紙類運赴滬瀆津京各埠者、不可數計、經過關局、時有留難浮收、紙商陳友明等呈請省署、嚴行整頓、已轉令財廳密查復奪、

▲駐溫嶺警備隊管帶哨長包運烟土、被公民林祥等分呈軍民兩署徹究、已會令該縣知事查復核辦、

▲金衢嚴處四屬工界協會、前為擴充會務起見、決於四屬各縣籌設分會、現遂昌已告成立、其他各縣、正在籌備中、

▲孫督辦定每月五日、凡營長以上各軍佐、三人一班、依次晉見、諮詢一切、聞已通飭各師旅遵照、

◉南京浦口間議築鐵路橋

▲奉張力主建築

泰晤士報北京通信云、現在交通部與西門子中國公司、議造南京浦口間之長江大橋、如此事竟告成功、則鐵路自上海至北京、旅行時間必相當縮短、津浦滬甯兩路築橋聯軌一事、久有是議、但因需欵浩繁、迄未能見諸事實、自去冬齊燮元失敗之後、奉張勢力伸至東南、而此築橋問題、乃現一機會、聞在奉天方面、奉張與華北西門子中國公司代表、已有接洽、經數度非正式磋商之後、決定由奉張將此事交與北京交通部商辦、同時並令該公司由德召工程師一人來華、計劃橋工詳情、於是不久即有德國工程師巴爾德威士到京、巴氏為負有盛名之工程師、於橋工極有經驗、從前津浦路黃河鐵橋、即由其承築、據氏之意見、長江為中國重要之水道、尋常形式之橋、不適於用、僅可用一種鋌橋、計建築費須一千六百四十萬元、工程須一年可畢、此項費用、擬由政府發行二千萬元之公債、與德國公司接近者、對於此事、頗表樂觀、據云由中外銀行集債、困難極少、將來橋梁成功之後、京滬間通車票價、增加一成、預料每年即可增收二百萬元、即可用以償還公債云、此事已完全提交交通部考慮、僅以交部技術工程師表示反對、尚未簽約、但奉張力持實行此計劃、已知照交部、賡續談判、至最後成與不成、現尚未知、據有人探知此項橋工計劃者言、此橋與滬甯津浦兩路鐵路軌、無論在潮漲潮落時、均成平線、中間係用汽船加軌、遇有輪船、即可讓其通過也、

◉旅京蘇人致監算會電

上海申報轉江蘇六十縣法團公鑒、敝會於豫日致南京監算交代委員會一電、文曰、「南京監算交代委員會公鑒、吾蘇財政、棼亂已極、前值省長交替之際、旅京同人、本擬有清查財政之舉、嗣見貴會已應時產生、以為近水樓台、當先得月、且諸公多係理財專家、必能稽覈精詳、一除吾蘇十數年之積弊、乃日昨消息傳來、韓氏竟未明白交代、即離甯潛逃、聞之殊堪詫異、查韓氏係一省最高行政長官、與齊民不同、其行動豈無人知、况貴會近與同城、何以事前毫無覺察、臨時又不防止、乃於其遠颺以後、始通電報告、此中玄妙、誠令人百思莫得、虎兕出柙、究誰之過、諸公反躬自省、恐亦無辭自解、今與諸公約、如猶知責任為重、公理難逃、則請速與現當局交涉、設法將韓氏尋獲、勒令來甯、清算交代、如是則諸公既可藉明心跡、並可息外界之謗言、即敝會今日之懷疑諸公者、亦將轉而欽佩之不暇、否則惟有請貴會速行解散、以謝蘇人、若仍假監算為名、而另有作用、結果止使少數人自便私圖、則敝會雖素主和平、恐亦義不受命也、」請煩查照、旅京蘇人民治促進會李鳳理陳銘李鳳璘黃煦堯陳振中暨全體會員同叩敬、

◉南京快信

▲王揖唐二十七日下午到甯、即入城謁盧鄭、接洽要務、旋於夜車往上海、

▲省防第三團團長王桂森、奉令撤差、委陳光祖接充、

▲興化各公團電鄭省長、以該縣地狹兵多、請免調省防營分駐、當令警備總司令查核辦理、

▲淮揚徐海治運改進會會員劉文輅戴守約王茂才等二十餘人、於二十七日致函王寶槐云、淮揚徐海二十五縣人民、歲納治運畝捐數十萬元、時經十餘年、用欵數百萬、治運僅以無成績聞、同人等正擬根本改造、清查歷年用途、以期補救萬一、風聞執事藉韓委參贊資格、欲乘機攫取運工局局長、利用時機、以圖彌縫前此不可告人之隱、須知治運經費、係二十五縣人民之脂膏、二十五縣人民、非皆目瞽耳聾者、若用於實際、何說之辭、脫有假借、人言可畏、君子愛人以德、望先生熟思而審處之、

▲甯馬路工程局長仇淶之、一再辭職、鄭仍切實慰留、

▲江蘇電政監督兼駐滬電料管理局孫繩武、乘滬甯花車到甯、謁盧鄭、接洽要公、仍隨原車回滬、

▲常熟繭業分公所總董章振揚、電請停止加抽繭業特附二捐、鄭令財政廳酌核辦理、

▲財廳所委賈汪煤礦公司駐礦委員封緒晰、由徐州來省、陳述津浦路交通阻滯、煤料無法運輸情形、

※地方通信※

蘇州

▲閶門下塘發生命案　前日(二十七)晚十時許、閶門內下塘楊家院子巷附近時義興喇叭店作場內、打銅葉子之工人董小成、在作場中飲酒已醉、忽有同業之王和海(又名王小和子)亦先在外飲醉、前往向董小成借宿、蓋以王前欠小洋四角未還、非但不允留宿、且向索債、王和海大憤、遂起衝突、互扭至楊家院子巷中門毆、未幾董小成之胸部腹部、已被王和海用刀刺傷二處、（一說董小成帶刀先刺王和海、由王將刀奪下而還刺）董受創後、即奔出楊家院子巷、欲報告崗警、詎用手捲住傷處、甫抵裕祥泰銅錫店門前、適崗警迎面而來（告以被王和海刺傷、言訖倒地、創口即血流如注、崗警見此情狀、以兇手究在何處、茫無頭緒、立即返所報告巡官、巡官遂派通班長警、四出兜捕兇手、一面邀德醫院余生佳醫士、到場救治、此時董小成已呼吸不能接續、無法可救、旋即氣絕、一面由地保看守屍身、一面由該管北四警所報告警署轉報警廳、通令於十一時以後、凡有形跡可疑之行人、一律嚴予盤查、以免兇手逃逸、出事處附近、則由警察兜抄終宵、昨(二十八)晨九時許、在桃花塢後面舉公會附近將王和海捕獲、帶所詢問一過、遂備文解廳究辦、一面由地保報廳請驗後、將屍身拍照後棺殮、候屍親領回、

▲游擊隊開錫護繭市　蘇水警廳游擊隊長徐樸誠、以無錫繭業公所要求、撥派陸戰機槍隊、赴錫保護繭市、而蘇地防務、亦不容稍懈、故決定將陸戰機槍隊留蘇、一面於昨日調集游擊隊四連暨船、並盒子砲隊二十名、偵探十名、親自督同開錫、佈置防務、

松江

▲請撥佛郎餘款之復電　松江在籍省議員閔瑞盛元音縣議會議長張芝・教育會長錢邦泰等、聯銜於敬日電呈盧宣撫使、將金佛郎餘欵六十萬元、支配撥給各縣兵災善後會散放等情、已誌本報、茲悉縣議會於二十八日接盧使覆電云、敬代電誦悉、佛郎餘欵分賑兵災、並未聞有此事、特覆、盧永祥、咸印、

▲警董常會紀事　松江市警董、於二十八日下午、在市公所開第九次常會、到十餘人、推周鶴雲主席、茲將議案兩件照錄如下、㈠四鄉警費如何處置案、決議、俟縣署批回後、再行核議、㈡墊借警服費、請即籌集案、決議、本市警察夏季制服費、實需洋三百元(此項費用、一時殊難籌集、擬向松江兵災善後協會、照數商借、俟募集成數、即行歸還、

▲不許夜放爆竹　松江習慣、每逢喜慶等事、燃放爆竹「現地方雖已粗安、而尚未解嚴、民間往往依慣例燃放邊施實屬有違禁令、甚至深夜亦有燃放、業經師部傳令可通融、夜間特恐聞聲誤會、絕對不准燃放、違則拘懲、並於二十八日下午、布告通衢、俾衆週知、

常熟

▲軍事盤查處復又開辦　本月初有奉軍官佐劉錫九等到常、謁奉三十一旅王旅長令、將於本邑城區設立盤查處、旋經縣議會電呈旅部、請予制止、嗣奉旅部覆電照准、詎於二十五日駐常奉軍官佐劉錫九、復派人來常、將設立盤查處團部佈告、遍貼通衢、其佈告略謂、「本邑縣城、為輪船往來要道、有設立軍事盤查處之必要、特派劉錫九前往組織、專指軍事範圍而言、與司法行政不與」云云、聞盤查處設立地點、仍在城內白糧倉、駐有軍士一排所有開支統由本地供給、

無錫

▲扣抵稅款提省之呼籲　無錫絲繭捐欵、撥抵地方軍用墊欵、早奉韓前省長核准在案、而近日財政廳、連電來錫、對於扣抵償欵、偽作不知、飭絲繭捐局長蔣仲翔、將捐欵悉數解省、本邑清償軍用借欵委員會、聞此消息、即致電委員長錢孫卿、請就近在甯、盡力抗爭、未獲要領、昨日錢君由甯返錫、以發行國庫券之計劃、尚未公布前、准截留絲繭捐償原案、當然未便變更、特電王廳長敷陳理由、請予維持原案、未便承認解省、俾全信用等語、不知王財政廳長如何核辦也、

▲水警保護繭市之週密　駐錫水警第二區長王靖宇、以溧陽無錫兩邑繭行、開秤在即、特於今日(二十八)親自乘座保蘇兵艦出巡、先至宜興、再至徐舍、然後折回無錫、再赴木瀆等處巡查、所有區署日行公事、委督察員秦文襲代拆代行、又溧陽商會長狄信之、此次在錫時、要求王區長派警保護繭市、業由王區長派巡官劉繼華李長與劉雲龍劉金生趙玉華張崑山吳世鐸張玉標陳秀智張其棟等十人、統率得力水警、馳往溧陽一帶、游弋保護矣、

▲蠶業指導所之成績　中國合衆蠶業改良會、以提倡蠶業、非鄉村實施不為功、特於無錫堰橋設立蠶業指導所、由蠶桑學校畢業生繆藴華女士為主任、耿乃英李以善朱人秀諸女士為技師、地方士女入習者甚多、聞繆女士等均研究有素、故成績頗佳、

常州

▲武丹繭稅局成立　武丹繭稅、與無錫劃分、另行在常設局徵收、已於本月二十五日成立、二十七日各機關接該局憚委員開辦公函、並在小北門外火車站附近、租賃房屋、為辦公地點、

▲姚知事電呈槍械烙印　武邑姚知事、昨電蘇州清鄉總處文云、竊據縣屬各市鄉清鄉委員及保衛團總呈驗槍械、請予烙印給照、現值新繭登場、防衛吃緊之際、原槍未便留存縣署、惟有權先由縣編號烙印、給回備用、以重防務、容再填表具報、補發印照、藉資保守、合亟代電陳報、仰祈鑒賜核示遵行云云、

鎮江

▲死木工潮暫告結束　鎮江死木工人、因要求增加工價、聚衆罷工、牽及業董、衝毀自強報館、並在地檢廳起訴各節、已兩誌本報、茲悉此項工潮、業經地檢廳將為首工頭朱錫恒等、傳案訊問、因工人要求漲價至二角二分、完全為朱錫恒所引動、即責令朱錫恒調息此事、朱出廳後、遂分召各工人、勸令先於今日(二十八)上工、至漲價問題、容後議決再行、所有自強報館被衝損失、該館經理、已分函軍警司法各官廳勘驗法辦、須將損失賠償後、方能繼續出版、

揚州

▲陸軍營長接事　淮揚護軍使馬伯良、調駐揚陸軍六旅十二團所部之二營長程鵬翔升充五旅十團團長、遺缺另派團附張善祥升補、張於二十六日來揚接差、而程亦於是晚赴浦、該營士兵於程離境時、特於岸上燃放花砲、以誌歡送、

▲清鄉督辦來揚　江北清鄉督辦尹伯韓、於二十六日由鎮乘長途汽車來揚、維時杜運使以地主關係、特派衛隊在車站迎迓、聞尹小作勾留、即行遄返淮安、

▲捲菸稅局消息　江儀區捲菸稅徵收局長張繼昌有調任上寶區捲菸稅局長消息、遺缺以張彤臣承之、

儀徵

▲盛延祺靈柩回籍　前駐汕頭艦隊指揮、兼肇和軍艦艦長、海軍中將盛延祺、前歲春間在粵因公遇害、經詳本報、茲由其弟現任海軍司令部副官盛延武、將其靈柩運回儀徵原籍、暫厝於北門白沙寺、是日地方文武官員軍警人等、以及全邑親友、前往執紼者不下千人、更有前孫大元帥之優恤命令、李參謀總長盧宣撫使等之哀辭挽章、鎮江苦兒院之全體軍樂、其喪禮之盛、為儀地所罕見、

六合

▲捕獲髑髏案之通匪犯　西鄉中麗集、褚永貴家祖墳、被匪盜取去墓中髑髏一案、已誌前報、茲聞褚家已由介紹人、與匪談妥、出洋八百五十元、另加紙烟・糕・生髮油・皮鞋等物、褚已交出二百餘元、事為地方人士、暨縣知事所聞、極不謂然、已將介紹贖髑髏之胡勝堂等兩人、捕獲到案、研究匪情、并擬按照通匪條例、嚴辦胡等云

▲蠶桑近訊　目下蠶事、已屆三眠、本稱發達、惟近日南風大作、熱度驟高、遂染一種熱病、不能成實、桑葉因乾旱減收、價在兩元八角至三元之間、

阜寧

▲阜甯和大公司被封　東坎和大英商車糖公司、並附設美孚煤油分銷處、於本月十九日下午六時許、突來盜匪七八人、各出槍械、嚇禁聲張、銀洋鈔票、搜索一空、匪即攜贓遠遁、事後調查、約被刦去現洋一千餘元、暨細軟等件、嗣防軍警察、聞報率隊追捕、當經徐警佐獲身着軍服嫌疑犯張某一名、是夜又經警備張排長、獲嫌疑多人、現尚在訊究中、

▲游擊隊逮捕大批農民　本月十七日、有駐阜游擊隊連長高樹年、率兵一連、在本境岡王莊・沙莊・三汽蕩・等處、捕獲農戶三十餘人、分押東坎客棧內、逐一訊究、均屬良民、現各該地紳董、紛向高連長保釋、未具保者擬詳營部訊辦、其中原因若何、尚待探查也、

徐州

▲車站之重要紀事　奉軍第三旅長褚玉璞、二十四日由濟南過徐南下、二十五日復由宿縣專車北上、又二十五日上午十一時、南來專車有第十師官兵一排、押送遣散之豫軍千餘名、過徐轉向河南開去、下午四時、奉軍三十二旅六十七團第二營杜瀛洲、帶領全營、專車北上、下午十時、蘇皖魯三省剿匪總司令姜登選、專車赴津、聞係往晤張學良、對於軍務、有所接洽、

嘉興

▲建造乙段馬路橋樑之動機　嘉興東門外春波橋對岸之乙段馬路、早已工竣、惟跨河橋樑、尚未建築、茲悉該橋經費、須洋六千餘元、現除演劇籌得千餘元、及拆城餘欵撥充外、不敷之欵、現正設法籌集、至建築該橋圖說等、刻正規劃核議、預料下月當可招工興築矣、

▲屠宰學捐併入正稅徵收　嘉興城區東柵等區、鮮肉屠宰捐、向來帶徵學捐洋二十六元、以作區小學經費、現金漢聲提議為便利徵收上手續起見、將該項學捐併入正稅徵收、業已呈准縣署實行矣、

平湖

▲春繭開秤　平湖四鄉、早蠶已多作繭、本月二十七日起、東西城外各繭廠、一律開秤、頂上鮮貨、每擔七十二元、次六十七八元、此次桑葉價廉、蠶身甚好、故各蠶戶大都均可獲利、

▲同興賠欵展期截止　平湖縣知事李潮恭、前據同興繭廠呈請前奉省令於四月十六日起、開賠質欵、至閏四月初六日截止、現所賠欵項、僅至半數、(約五萬元)請自閏四月初七日起、展期十日、藉免向隅等情、除准予展期外、並於今日布告各質戶、速往領賠矣、

湖州

▲烏鎮之分屍慘案　烏鎮發生命案、略情已紀前報、茲據杭報所載、情形較詳、爰為轉錄如次、烏鎮西柵人和藥材店股東孫才生、現年十八歲、桐鄉人、該店係其故父與吳雲祥二人合股開設、雖範圍略小、而已歷六載、死者以小主人、格在店學業、吳雲祥為該店經理、年約四十餘歲、兇手即該店夥友葛金榮、年約二十餘歲、海甯人、出事之日、在陰曆閏四月初一日(即五月二十二日)晚間、葛孫前曾因事齟齬、而不料竟演此慘劇也、是晚吳宿內屋、離店約有六七間房屋、而葛往青鎮東寺觀文明新劇、夜半回店敲門、死者夢中驚覺、下樓開門、未幾即被慘害、翌日清晨、西鄉各店皆開、而該店緊閉、經理吳某、從內屋到店敲門、詎知門不上閂、一推而進、驚見人肉堆滿、心驚膽裂、退出店門、頓時暈倒、兩旁鄰居、偕往警所報告、該警佐王凱、以命案關係、立派長警報告吳興分處、初三日斯法官率領檢驗吏法警等來鎮、會同十三隊長項燃、警佐王凱、偕往檢驗、驗得死者、分屍有五六十塊之多、人頭藏在蒲包內、兩腿藏在灶內、亦有藏在櫃檯底下、或陳列櫃上、連臟胃取出洗淨、骨頭用桑剪剪斷、兇器祇有切藥刀、及桑剪兩項、驗畢、斯法官即諭死者之母、將零碎人肉湊集、買棺用被包裹而殮、即將該店經理吳雲祥及兇器一并帶去、靜候偵查、一面責成水陸兩警、火速緝捕、然兇手葛某、出事之晨、潛逃他往、而警察所已派長警、帶同眼線、水警十三隊亦派偵探、奔往桐鄉・濮院・石灣・石門・斜橋・長安・海甯・等處尋覓、毫無影蹤、忽有東柵離鎮五里之蒲塔廟住持僧某、來鎮報告、謂該兇手是日早晨、途經該廟求救、後往濮院而去、又有人傳遞、該兇手始逃濮院、經嘉興逃至嘉善、未知確否、吳興分庭、因貼鄰朱元泰烟店、及對門張德盛楮馬店、是否聞知、今日(初四日)派法警來鎮、將兩店主婦、及下塔住廟持僧、一并帶縣質訊矣、

杭州

▲中日聯運委員游杭記　中日鐵路聯運會議、此次在京開會竣事後、日本鐵道委員十四人・中國鐵路委員四十三人・由京相偕南下、於二十八日上午二時、由滬杭甬鐵路、特開專車一列、六時二十一分到杭、經沈成栻局長、派車務副總管楊先芬、沿途照料、並派杭段長陳湘濤・警務段長吳曉峯・站務稽查李振之・在站招待、即以西湖新新旅館、為中日委員寓所、是日下午赴各處游覽名勝古蹟、由路局分贈杭扇、藉留紀念、即定於三十一日下午六時、仍在城站、特開專車回申、

寧波

▲提倡國貨籌備會紀　甯波提倡國貨會、於二十六日下午三時在商業聯合會開籌備會、到者六十餘人、由王大黻士主席、宣布開會宗旨畢、即議決如下、㈠甬地所有各廠及與國貨有關係者、均認為發起會員、每會員一人、徵求會員十人、不取會費、以期多多益善、㈡徵求會以陰曆五月十七日為結束之期、即於是日假工商友誼會開成立大會、㈢各區宣講善書處、插入勸用國貨、以喚醒國民愛國思想、㈣敦聘演講員二人、分往城鄉勸用國貨、并同時分送國貨表、及勸用國貨通俗歌謠、以便一般國民、咸知愛國、購用國貨、議畢散會、

安慶

▲律師公會之改選風潮　皖垣各法團、年來受政局之影響、每次改選、均發生糾紛、最近又有推舉參政之舉、更足以引起紛擾、省教育會開會已十餘日、改選尚遙遙無期、現在律師公會舉行改選、亦起糾紛、因該會律師、向分三派、一曰老派、為最初掛牌之律師、人數最少、二曰新派、即前數年開放時註冊之律師、人數既多、勢力正盛、三曰新新派、為今去兩年此間法專畢業、甫經請照營業者、人數雖不及新派之多、而較老派為夥、今年春季大會、并改選職員、原任正會長劉鼎、為新派之首領、欲選舉聯任、本月二十四日開會、新派律師、全數出席、新新派尚多不在省城者、出席人數甚少、要求展期、新派當然不允、新新派見勢不佳、全數退席、於是祇有新派律師四十餘人、散票選舉、結果劉鼎得二十八票、聯任為正會長、唐正國得二十四票、當選為副會長、其餘評議幹事、均為新派所得、所有老派新新派、完全失敗、刻已擬電通告、謂此次律師公會之改選、為一派之選舉、全體否認、併一面具狀、控告召集選舉手續、均不合法、觀此則該會改選風潮、從此發軔矣、

教育消息

專電

●天津電　教育廳令各縣調查職業教育狀況具報、(二十八日下午五鐘)

●香港電　省署徑(二十五)佈告、宗教應與教育分離、無論公私學校不得以宗教經典爲正課、(二十七日下午八鐘)

●福州電　宥(二十六)縣小教員到縣署支薪、駐署軍隊以人衆將其驅出、沁(二十七)教育五團體向議會等請願、無辦法、將總辭職、(二十七日下午七鐘)

●香港電　中日選手及職員星期二(二十六日)晨抵港、將於星期五(二十九日)午間離港來滬、第一夕赴中國青年會歡迎會、是日下午岸博士並在香港旅館開茶話會、星期三晚間港地華僑歡宴中日選手、到者千餘人、極一時之盛、(二十八日發)

要聞

◉第七屆遠東運動會紀 (菲律賓通訊)(四)

▲第二日大會之詳情

㊀菲總督伍德將軍歡宴選手

今日(十七日)爲遠東運動會之第二日、比賽項目、有中日之棒球、中菲之雙人網球及菲日之足球、而田徑賽亦於本日開始、晨間菲總督伍德將軍、在瑪剌加南宮中歡宴運動員、菲島各要人均在座相陪、總督演說多勗勉之辭、而於中國能派女選手參加、尤贊美不置、

㊁第一次中日棒球比賽(日勝)

▲日以十二與零之比勝中

下午二時、中日二國棒球隊、在諾薩列陀公園內比賽、中國球員、初起雖見勇烈進取、但日隊堅壁嚴壘、無隙可乘、至後乃漸爲日隊所乘、結果十二與零之比、日軍勝、

㊂第一次中菲雙人網球比賽(菲勝)

▲共賽三局…菲全勝

同時中菲比賽雙人網球、中國選手爲時昌黎周景籌、菲選手爲三倫斯氏及彼臘諸斯氏、共三局、菲選手雖常佔優勢、而華選手亦不弱、第一局前四次菲勝、第五次中勝、其後菲又連勝、遂成六與一之比、菲勝、第二局開始未幾、中國即勝一次、第二次菲勝、第三次中勝、但其後菲又連勝數次、遂成六與二之比、菲勝、第三局開始後、首四次輪贏、中菲各半、誰菲中又各勝一次後、菲即連勝、遂又成六與三之比、菲勝、故菲三局全勝、

㊃第一次菲日足球比賽(菲勝)

▲菲四…日無

菲日足球亦於今日下午比賽、菲以四與零之比、戰敗日本、年來菲人於足球拚命練習、進步不少、然日人亦殊不弱、竟局並無危險時候、其守門者、技術頗精、往往化險爲夷、實爲日隊之柱石、所以勝負之數、相差不遠、是役菲隊常取攻勢、前半局進攻尤猛、故四球中之三球、即於此際得勝、第一球爲羅不斯氏踢進、餘兩球爲羅勃萊循德氏踢進、後半局開場、日人拚命應戰、故初無勝負、至最後五分鐘、羅不斯氏又踢進日隊一球、遂成四與零之比、

㊄百米預賽

▲合格者菲日各六人

百米預賽合格者、菲六人、日亦六人、菲之加泰隆以十一秒勝第一組、日之谷三三五亦以十一秒勝第二組、菲之尼伯墨西諾氏則以十秒又五分之四勝第三組、比世界紀錄、僅多五分之一秒、亦云速矣、

㊅二百米低欄預賽

▲當選者菲日各六人

二百米低欄預賽、菲之亞皮拉氏以二十五秒五分之三勝第一組、日之網干宗一以二十六秒勝第二組、菲之森格祿氏亦以二十六秒勝第三組、合格者菲六人、日亦六人、

㊆一百十米高欄預賽

▲我國陳啓東金永福二人當選

一百十米高欄預賽、三組俱爲菲人所勝、最速者爲拉伯雅氏計十五秒五分之四、合格者共有菲六人、日四人、中二人、一爲陳啓東、一爲金永福、均居第三、

㊇二百米預賽

▲我國黃文建于文源二人當選

二百米預賽、三組時間相同、均二十三秒五分之四、甲組第一日人田尻納之、乙組第一菲人尼泊墨西諾氏、丙組第一日人谷三三五、我國選手合格者、爲黃文建及于文源兩人、均居第四、此外日人合格者六人、菲人合格者四人、

㊈四百米預賽

▲合格者…菲四人…日二人

四百米預賽、菲人擀雪亞氏最速、計五十一秒、居第二組之首、第一組則日人納戶重德居首、時間五十一秒又五分之四、此次菲人合格者四人、日人二人、

㊉一千米決賽

▲錄取四名…均爲日人

[illegible]日人共有六人、而首六名悉爲所得、[illegible]不及中國選手、居第八名、合格者爲四日人、共得十一分、第一爲田倫門、時間四分七秒五分之四、

㊉㊀擲鐵餅決賽

▲第一盤篤爾福(菲)

▲成績一百二十二呎六吋又四分之三…開遠東新紀錄

擲鐵餅決賽、第一盤篤爾福氏(菲)、第二藤田康行(日)、第三亞氏(菲)、第四齋辰雄(日)、遠一百二十二呎六吋又四分之三、開遠東新紀錄、

㊉㊁跳高決賽

▲菲人拉助第一…高六呎又四分之一…新紀錄

▲我國余懷安蘇炳泰二人…並立第四

跳高決賽、第一菲人拉助氏、高六呎又四分之一、開遠東新紀錄、日人南部忠平亦不弱、遠五呎十一吋四分之三、相差僅半吋、我國合格者僅余懷安蘇炳泰二人、居第四、

㊉㊂一千六百米替換跑

▲第一日

一千六百米替換跑、日第一、菲第二、中第三、時間三分二十五秒五分之三、

㊉㊃第二日田徑賽分數

▲第一日　▲第二菲　▲第三中

大會中之田徑賽、亦於下午開始、本日決賽四項、而有兩點可以注意、一爲菲選手盤篤爾福氏擲鐵餅達一百二十二呎六吋又四分之三、比已往之紀錄超過三呎、一爲菲選手拉助氏跳高達六呎又四分之一吋、比已往紀錄高三吋四分之一、俱開遠東運動之新紀錄、計本日決賽者四項、日人得分最多、共二十九分又三分之一、菲次之、得十九分又四分之一、中國則未滿一分、祇有三分之一、回憶前年大阪第六屆運動會、我國選手余懷安以五呎九吋開遠東跳高新紀錄、名動中外、曾無幾時、菲日皆有進步、另開新紀錄、我國反有退而無進落居第四、國事之不寗、學潮之時起、運動之不講、吁、可概矣、

◉中華職業教育社年會詳紀 (潮聲)

▲通過儲備一萬二千萬元基金等案

▲下屆年會在杭州舉行

中華職業教育社於昨日(二十七日)下午二時在南京貢院至公堂開第八屆年會、來賓鄭省長等五十餘人、社員到者二百餘人、由黃伯雨君主席、錢韻荷章繩以二女士紀錄、茲將詳情錄下、

㊀主席黃伯雨報告

黃君略謂本會每年開會一次、去年在武昌開會、後擬至奉天開會、而時局不定、故仍在南方開會焉、本屆開會爲本會第八屆常會、宗旨係聯合教育實業、使雙方發達、無業者有業、有業者樂業、而皆得教育機會、本會抱此宗旨、而求貫澈、本社組織有議事兩部、部中復分別進行、其各部情形請各部報告、

㊁正主任黃任之報告

黃君略謂本社章程中、定每次開會須報告社務、去年在武昌開會、亦有報告、而本年度內、另刊社務狀況、以報告之本社分團體個人社員兩種、凡各機關及個人之加入者、年增加不已、迄今團體社員已有百計、個人社員達五千、社中每年出雜誌及社刊、以事報告、凡職業指導及職業訓育等、均分別發刊、今者青年不乏向上之心、而少服務之念、故本社特竭力注意指導、使知服務之眞趣、現在社會心理、多不安於原有服務之地位、而社會危象亦於此伏矣、故本社發刊職業小叢書及平民職業指導、其外尚有各地調查及英文出版物等、本社一方指導青年向職業之途、一方并協助社會提倡職業教育、開辦職業學校、現青年每不知個人職業之趣向、本社特試辦職業指導之學校、以調查青年職業之志趣、於濟南・上海・南京等處、已先後成立、此種精密之指導、頗得社會之贊同、惟所困難者、無相當之職業課程、民國十三年全國教育會着手編訂課程標準、經專家之研究討論、而現已出版、可供職業校之參考也、本社每年開會、則常開職業學校聯合會、又每開展覽會、以事提倡、從前規定此種展覽會、議決於東部西部南部北部流行之、而此次本定廣東、時局不定、改在南京舉行、亦不得已也、本社事業在上海有中華職業學校、開辦已久、惟來學者多富家子弟、於職業尚不十分切要、故現當注意於中等以下之職業、使貧苦子弟、得有職業生活之路、愛提倡平民職業教育、凡出版物亦正注力於此、本社詳情另發刊報告、至於本社經費、每年每月有報告、以後尚望隨時查考、現在議事員中亦推出賈季英穆抒齋先生爲查帳員、又推出審查決算預算二人、其他關於經費事宜另行報告、

㊂副主任楊衛玉報告

副主任楊衛玉代沈信卿報告基金、略謂今日沈先生因事不克到會、由衛玉代報告、本社基金內有民生紗廠股票資銀五百兩、係同濟學生因承嗣產而捐入本社作圖書設備、又鎭江許唐儒箴夫人捐地、以辦女子職業學校、此均不可多得者也、繼仍由楊衛玉報告代辦江蘇職教狀況、自前年教育實業兩行政長官、覺教育實業須聯絡互相發達、組織農工商女子職業委員會、凡農工商女子職業之事業、衛玉承行政當局之委託而進行焉、分別調查蘇常滬海等道、而報告於省其他數道、俟時局稍定、再出調查、此外復開會討論、各方困難情形、使求得而切實指導之效果、此後亦仍擬進行、本社於去年又在甯門西倉頂、設一女子職業傳習所、由潘璧如主任進行、分織巾等科、而推銷各地、成效不少、凡門西女子之得生活機會者亦不少、即其他各地希望本社進行辦此種傳習所者甚多、祇以社中經費尚少、不敢遽然進行、他日尚望當局之贊助進行也、又有上海市立中校、託本社代辦中央木工社、亦頗發達、此外山東江西各省、託本社代爲規畫進行、本社以經費關係、不能進行、是本社所歉愧者也、

㊃中華職校校長潘仰堯報告

潘君略謂今日報告中華職業學校校務、另詳中華職業學校校務報告上、我人學以致用、而近日學校、殊少注意、[illegible]於此、因設法[illegible]金工機械等科、復應地方之需要、設商科職業師範科、近因各方函請設立文書科、養成文書人材、現在校中分工科商科文書科、而工商科學生較多、工商科均三級、文書則一級、此編制情況也、注意自動・耐勞・耐苦、此訓育方針也、

㊄鄭省長訓辭

鄭省長略謂民國七年黃任之先生在黑龍江、曾與談職業教育事、鄙人頗贊同之、我國人民向分士農工商四級、而社會一般人之觀念、以爲入學即求作官、而遂忽於實業、今職業學校成立、一可以矯正社會人之觀念、二可以開人民生路、使教育實業之溝通、民國以來、政局屢變、教育實業多受影響、鄙人在外時久、今日回鄉滋會、聞諸同仁之報告欣然相慶、惟此種職業學校希望、行政實助力尙薄弱、尙望諸同仁之努力焉、

㊅實業廳長訓辭

徐實業廳長略謂今日中華職業教育社開會、鄙人躬逢其盛、不勝榮幸、所謂職業教育者、即實業之先聲、鄙人以爲職業教育之大成、即實業之宏展、敬祝前途無量、

㊆議案之通過

職教社本屆年會提案、都載本月二十一・二十二・與二十三日本報、大會都照原案通過、不再贅述、祇將修正之處錄下、

第一案　中華職業教育社第九年度進行計劃案、議決照原案通過、加調查平民生活一項、

第二案　儲蓄本社基金案、議決照原案通過、惟此項基金、另行募集、並組織委員會、公推黃伯雨・黃任之・沈信卿・鄒茂如・朱申甫・鄒秉文・張嘯雲・王企華・孫恩祿・汪啟愚・陸規亮・楊衛玉十二君爲委員、討論詳細辦法、

第三案　下屆開會地點案、議決、定在杭州、屆時如須變更時、由辦事員會酌定之、

第四案　該案係臨時提議、戴步約君請議職業學校減輕學費案、議決本案通過、交辦事員會酌量辦理、

㊇募集基金委員會議

年會畢、即在教育實業聯合會會議廳、續開募集基金委員會、公舉朱琛甫爲委員長、楊衛玉爲書記、議決於九月開始、以百天內募集一萬元、存儲一百年、即得萬二千萬元、俟募集成時、建紀念塔、凡捐金者、題名於上、永誌不朽云、

㊈年會後之餘興

▲秀山公園茶話　▲女子職業傳習所參觀

中華職業教育社於年會散後、招待社員至秀山公園遊、時已下午七時十分、天氣晴和、月白色之燈光、隱現於綠樹叢中、數日沉悶、至此一暢、社員到者數十人、由招待周聘庚・黃竹銘・潘碧如・彭望芬・諸君導引遊覽、後入適遊茶話、首由黃任之君致歡迎詞、湖南省立女子職業學校校長劉文廣君演說、演說畢、社員王企華・章伯寅・周聘庚・錢用和・等談話、莊諧雜出、闔座生春、末黃任之君提議今日年會、既提出百年大計、吾人可三呼同人百歲、於是大衆起立三呼百歲盡興而散、次日赴該社經辦之南京女子職業傳習所參觀、

㊉年會之趣聞 (思潤)

▲教育會議歟祖宗會議歟

中華職業教育社第八屆年會、於本月二十七日在南京舉行、是日報告及議案皆甚重要、議案中之最饒興趣者爲貯備該社特別基金案、該社成立於今八年、雖竭力進行、以經濟能力不充、事業方面未能盡量發展、而欲計畫久遠、要非厚殖經濟能力不可、乃再三考慮、得一比較可能之方法、即自民國十四年起、存銀一萬元、以年息一分複利計算、滿十年可得二萬三千餘元、滿五十年可得一百餘萬元、滿六十年可得三百餘萬元、滿七十年可得七百餘萬元、滿八十年可得一千八百餘萬元、若滿九十年可得四千八百萬元、寖假而至百年、可達一萬二千五百二十七萬餘元之鉅、此案所根據之要點有二、一爲數十年百年之後、我國是否需要職業教育、二爲目前使用萬元於職業教育、其效力是否大於數十年百年後使用此百千萬元於職業教育、第二問之答案爲是、甚爲明顯、至於第一問、職業教育主要目標既在增進人之生活能力、人固不能無生活、則因時代與時勢之不同、職業教育之方式、方法及內容略有差異、其需要則一、況人類繁殖日盛、科學發達日進、以後生活競爭日烈、需要職業教育之程度、或較今日更爲迫切、此案提出於大會時、各社員加以極有興趣之討論、陸規亮君謂此計劃實行、將來受其厚賜者、即在座諸君之子若孫、則是日之在座者皆以祖宗資格參加研究、可稱祖宗會議、想各祖宗無不贊成斯舉、聞者皆爲之捧腹、黃任之謂深以推行職業教育爲其終身職志、此生雖早晚須離世、然此志不磨、百年之後、來生得此經濟能力、仍願竭力進行、償我素志、屆時黃某或非如今之姓名、在座同志或亦各易其姓氏、然吾人之同心協力爲羣衆謀幸福則一也、皆爲粲然、鄒秉文君謂黃先生獨身爲職業教育奮鬭、苦心孤詣、艱難備嘗、百折不回、吾人平素不能與以重大之贊助、使先生夢想來世之繼續奮鬭、吾人聞之、能無慚愧、此外張嘯雲王企華諸君等俱有深切之高論、結果此案全體通過、組織委員會、研究進行及保管之妥穩辦法、二十七晚該社假秀山公園開茶話會、歡迎社員、在座諸君多以此案爲談資、雜以詼諧、逸趣橫生、王企華君懸賞一萬元、求不老長生術、謂此計劃誠佳、惟以不能目睹其結果爲憾、苟在座諸君有能發明一種方法、使還活至一百五十歲、渠願獨捐一萬元、爲此特別基金之資本、於是各人皆竭精殫思、大發種種滑稽之長生妙術、賓主皆笑不可仰、章伯寅君謂委員會欲將贊助者之姓名鐫諸擬建之百歲塔、王君盡可將相片鑲入此塔、則百年後雙目猶在、不患不能目睹也、言畢要求王君、即交萬元、衆附和之、王君大窘、記者以爲百年就個人之生命觀之似久、就一機關・一事業・或一國之生命・或歷史觀之猶轉瞬耳、且事業愈大、結果愈遠、吾人但知努力、不必目睹始快也、(二十八日自南京發)

㊉㊀年會結束後消息

▲會員紛紛離寗

中華職業教育社本屆年會在寗舉行、極一時之盛、現已從事結束、[illegible]事、黃任之君亦於是日下午乘三點五十分特別快車回滬、楊衛玉君及其夫人彭望芬女士、則擬於二十九日回滬云、

●參觀江蘇職業教育之一斑 (仰英)

五月二十六日上午九時、參觀南京江蘇公立第一工業專門學校、是校開辦已十餘年、校長陳芭生一能學之士、即日本人所目爲支那怪物者、辦學十年、尙歉然不自足、前年赴美研究工業、又得深粹之學問、爲彼邦人士所稱道、近方漫游德法、參觀工校、定於今秋返國、抵校晤訓育主任張輝麗君、任訓育十餘年、其訓管學生完全以身作則、主張感化主義、恩威並施、而學生翕然信仰之、故學生過之彬彬有禮、校風極純良焉、旣由張君導觀各教室上課、見教室內學生均靜心聽講、惟教學方面、尙覺偏於注入式、甚少學生活動之機會、恐不足以養成自力研究之習慣、此則一研究問題也、參觀專科上物理課、彭教授講功能與勢能、用種種圖式證明、親切有味、極易了解、可佩、參觀製圖室、課桌係特製、有模型、有陶架、有畫盤、極爲適用、繼至實習工場參觀、先觀木工場、有工作檯二十具、足供八十人實習、而各種機器、亦應有盡有極爲完備、至原動室則原動機發電機之裝置、亦均完美、各項機械陳列整齊、此外鍛工場・鑄工場、亦井然有序、機械無缺、至精製工場、則學生正在實習、各項機械均係最新式而購自德美者、學生實習時、既見利便、又得種種技能、獲益自巨、參觀電機工場、見學生正在分組試驗流電頗有興趣、工場主任張育俊君、切實指導、學生隨習隨問、實習既畢、即由各組填記報告、將所得之結果、詳爲報告、并在實習之三日前、先由主任將各組實驗項目、先行揭布、使學生先事準備、搜集資料、俾易着手、極爲可法、張君設計之電機樣甚多、現方設計一五馬力之馬達焉、聞南京電燈廠有所修理機件時、均託該校辦理、地方頗爲信任云、參觀其工具室、則管理工具、設有專員、凡學生工人之借用工具者、均備有借用單、且彙登簿籍、極易檢查統計清晰、可無損失之虞、與機械工場主任姚君談話、姚君言學生對於實習不甚高興者、實由吾國工業社會未發達、一般人太不注重工業、故學生技能之優劣、一時似不感如何影響、此則社會上普通之病徵、亦由一般人觀念之錯誤所致耳、繼晤代理校長金一新君、談及畢業生出路及教學上種種困難、與吾等所感者正同、并承其詳爲指示、深可感焉、

◉中華圖書館協會之進行

▲六月二日在京歐美同學會舉行成立式

▲圖書館學暑期學校今年在南京創辦

中華圖書館協會、前由各地方圖書館協會各省區圖書館及教育界名人共同發起、已於四月二十五日在滬成立、屢誌報端、聞該會執行部、依大會之議決、定於六月二日(星期二)在京南河沿歐美同學會禮堂舉行成立式、由該會董事顏惠慶主席、並請梁啟超・鮑士偉・韋棣華・及教育總長演說、是日晚北京圖書館協會、宴請中華圖書館協會董事部、及執行部全體職員、茲將該會職員姓名列下、董事部蔡元培・梁啟超・熊希齡・顏惠慶・范源廉・王正廷・胡適・丁文江・袁同禮・洪有豐・袁希濤・鍾復慶・沈祖榮・陶知行・何日章、執事部部長戴志騫、副部長杜定友・何日章、幹事(北京)徐鴻寶・錢稻孫・高仁山・蔣復聰・許達聰・馮陳祖怡・馬家驥・陸秀・査修、(上海)程葆成・周秉衡・黃警頑・陳友松・王恂如・孫心磐、(廣東)吳康、(湖北)桂植柏、(天津)王文山、(浙江)章箴、(蘇州)彭清鵬、(廣西)王傑、(四川)張世鎏、(貴州)潘寰宇、(陝西)[illegible]愼基、(雲南)李永淸、(奉天)吳家象、(湖南)李次仙、又該會爲共同研究圖書館學術、或處理特別問題起見、特組織下列各項專門委員會、㊀分類委員會、㊁編目委員會、㊂索引委員會、㊃目錄委員會、㊄國際目錄委員會、㊅政府出版物委員會、㊆兒童圖書館委員會、㊇交換圖書委員會、㊈專門名詞審查委員會、㊉圖書館教育委員會、㊉㊀鄉村圖書館委員會、㊉㊁圖書館建築委員會、㊉㊂出版委員會、已擇於西城石老虎胡同松坡圖書館、爲該會總事務所、現正從事搜集各國關於圖書館學及目錄學之書籍、擬先立一圖書學圖書館於北京、以便研究此項學術者之參考、又該會執行部已決於今年七月間、在南京開辦圖書館學暑期學校、敦請圖書館學專家及目錄學家、擔任有系統之講演、由該會圖書館教育委員會籌劃一切云、又函圖書館與教育至關重要、刻國人正力謀發展、惟此項管理人才、頗爲缺乏、中華圖書館協會有鑒於此、特利用暑假時期、創辦圖書館學暑期學校、廣聘國內圖書館專家、如北京袁同禮、武昌沈祖榮、南京洪有豐・李小緣・劉衡如、上海杜定友等爲教授、所設學程有圖書館學術史、圖書館行政分類法、編目法、圖書選購法、圖書流通法、參考部兒童圖書館、學校圖書館目錄學、古書鑒別法、出版物圖書館建築圖書館學術集要等、並於課外請國內外教育名流、分期演講、一切進行事宜、由委員會主持、辦事處設在南京東南大學圖書館、有志圖書館事業者、又可得一造詣之所矣、

◉魯省女職校之大火災 (鐵崖)

▲焚毀樓房三十五間　▲學生受傷者共五人

濟南通信云、山東女子職業學校、爲魯省女子學校中之規範最宏大者、年來經辦學人員竭力整頓、內容外表均漸臻完善、故頗得社會方面之信仰、不料昨夜(二十五日)忽發生空前火災、焚毀樓房三十五間、學生受傷者五人、因撲救得力、故未延及鄰舍、是亦不幸中之大幸也、茲將其失慎之情形、詳述之於後、

㊀起火原因及情形　該校中央有大樓一座前後共三十五間、兩旁爲學生寄宿舍、中間爲該本科教室、昨(二十五日)夜十點三十分、樓上之電表忽然損壞、火光四崩、各宿舍及教室之門窗均被燃燒、當時在樓上寄宿之學生、皆在後院寢室內喫飯、故起火之初、並未發覺、旋有某僕婦至樓上取物、始知走電失火、當即報告住校各教員及學生、並用電話通知警察署及消防隊、請其到校撲救、然斯時火勢漸大、已紅光冲天矣、

㊁學生因跳樓受傷　當火初起時、有學生六七人、同至樓上收取衣物、不料入室後火勢已大、欲出不得、遂先後由樓窗跳下、手足受傷者共有五人、幸當時係用棉被舖地鋪網兩下、故未傷及性命云、

㊂消防隊撲救之得力　火災起後、中外消防隊、均先後開警起至、協力撲救、軍警兩方面、亦皆派人到場維持秩序、當因撲救得力、[illegible]

㊃損失在五萬元以上　該校此次火災、共燒毀樓房一座、計房屋三十五間、學生之衣物及教室之器具、悉付一炬、統計其損失數目、約在五萬元以上云、

㊄教育廳長到校視察　教育廳長于恩波、今(二十六號)早十時、親到該校視察火災情形、當以該校受此巨災、甚爲憫然、允許轉請省長、飭令財廳設法撥給經費、以爲建築校舍之用云、

㊅停課後之善後辦法　該校因舊本科教室被焚、無法上班、自本日起暫行停止上課、聞擬於日內令本科學生、暫在預科教室合併上班、以免曠廢光陰、又聞該校校長閻容德君、以此次火災、學生損失甚大、擬呈請省長、及教育廳長、酌量發給臨時用費、藉以賠償受損失各學生、以示體恤云、(五月二十六日發)

本埠

◉各界籌備歡迎遠東運動選手歸國

▲欲參加者請於今日午前赴郝伯陽處報名

中國遠東運動選手、將於三十一日午後六時乘新關輪船埠上岸、臨時歡迎中國選手團、自郝伯陽蔣湘青孫道勝三君發起後、各界參與者大見踴躍、已贊同者有滬江大學・體育會同人・約翰大學學生・復旦大學學生・青年會日校學生亦各數十人・全黑隊全體隊員等、已有百數十人、聞現將聯絡工商界團體及上海童子軍等一同加入、以壯觀瞻、其他各團體各學校如願參與者、可於今日(星期五)午前函告青年會郝君、其歡迎秩序、當於明後日本報中披露、

◉上海中日運動會之籌備

上海中日運動會委員爲雷博士・郝伯陽君・池田氏等、因日本遠東選手將於三十一日下午六時蒞滬、翌日(六月一日)即須離滬、故議決將前日決定之田徑賽一項、已行取消、故其所定之比賽、秩序如下、(游泳)三十一日晚八時三十分起、在北四川路底工部局

(紀事見本月二十五日本報)

江蘇省教育會演說競進會優勝員

甲組第一自治學院學生　　乙組第一中華職校學生

王宗軾　　楊崇臯

公共游泳池、(足球)六月一日上午九時半起、(籃球)十一時起、(隊球)十二時起、均在天文台路球場及籃球場、(網球)上午在狄思威路日本公園內舉行、中國參與之足球籃球隊球等項、已由委員郝伯陽王毅誠等着手籌備、大致日內即可就緒、其各項詳情如下、

足球　中國委員已決定由華東隊出席、但至今尙未接得覆電、故其屆時出席、

籃球　本擬請赴菲之中國籃球隊出席、昨已函告華東隊隊員請在上海另行組織一隊、茲悉該隊將由上海青年會內全黑隊及日校隊合組之、以上海青年會籃球隊名義出席參與、二隊之如何組、將由委員在今晚二隊練習比賽後決定之、

隊球　華東方面、向無華東隊球隊之組織、故中國委員特召集滬上注意隊球之滬江・約翰・復旦三校及嶺南體育會精武體育會、經各代表二次之討論、決定選擇方法、另請郝伯陽凌希淵吳邦偉三君爲委員、專任選擇選手、分三次比賽、第一次滬江復旦合一隊、其他嶺南精武約翰亦合一隊、相與比賽、第二次委員三人、即將在第一次中二隊中之成績、較好者合一隊、與所餘之一隊比賽、第三次與第二次大致相同、昨日已在廣肇公學內舉行第一次比賽、據郝凌吳三委員謂二隊中人材頗多、將來極有希望云、

◉中華職校歡迎演說會優勝員

江蘇全省演說競進會、此次在鎭江開會中等組競選、第一者爲中華職業學校商科學生楊崇臯君、楊君於昨日下午自鎭返校、校中同學公推職業市長華君、參事會長歐君瑆君、教育科長張君、及各科科長代表李君等、前赴車站迎迓、楊君是日與潘仰堯君同車到滬、遂同返校、校中全體同學在校門外燃放爆竹、表示歡迎、今日將開一歡迎會、請楊君報告一切云、

◉省立二師二十週紀念會之第二日

昨日爲本埠之第二師範二十週紀念會之第二日、來賓較第一日增加倍蓰、上午十時左右、尚文路上已絡繹不絕、八時半起、在該校健身房開演講會、先請李石岑演講、講題爲「新三育主義」、次曾琦演講、講題爲「立於功罪關頭之中國教育家」、演講畢、在大禮堂開紀念典禮、先由校長賈季英報告、次省長代表宣讀祝詞、又次來賓章太炎沈信卿演說、尚有萬竹小學之慶祝歌附屬小學之紀念歌、禮畢、由萬竹小學放爆竹數萬響、以示慶祝、下午在大

上海虹口天潼路

恒興　雲紗　布疋　零剪

恒字仁尺鐵機雲紗每尺一元二角半
興字仁尺鐵機雲紗每尺一元二角
[illegible]鐵機雲紗每尺一元一角半
紗毛嗶嘰每尺一元四角至一元八角
[illegible]每尺四角至四角五分
[illegible]每尺三角八分
各色新式[illegible]每尺二角四分
全昌函購諸寄本號外埠通信販賣部

好了好了上海有了信實的代辦公司
我們買東西就便當了
普益代辦公司總經理席玉書啓
[illegible]

電世界
磁鐵牌家用熱水電機　凡有電燈之家均極合用　任置何器皿中〇不用火〇[illegible]
[illegible]大世界電器部[illegible]

大世界游覽儲蓄章程

●甲種(活期存款)(券利並給)
存欵滿洋一百元滿一個月贈游券三張「不滿月無贈券」(多則類推)此項儲蓄隨時可以提取利息按月七釐半年一結半年後復利

●乙種(定期零存)(券利並給)
每份每月存洋五元每月贈券三張中途停止繳款贈券亦即停止
定期三年除按月給券外期滿每份給還本利共洋二百十八元
定期六年除按月給券外期滿每份給還本利共洋五百二十六元
定期九年除按月給券外期滿每份給還本利共洋九百九十二元
定期十二年除按月給券外期滿還本利共洋一千七百三十八元
定期十五年除按月給券外期滿每份給還本利共洋三千元

●丙種(定期整存)(優給游券)
每份存洋五十元(至多以十份爲限)
定期一年期滿還本月贈游券六張　二年七張　三年八張

●丁種(定期整存)(券利並給)
每份存洋五十元(至多以十份爲限)
定期一年期滿還本利共洋五百五十元每月加贈游券三十張
定期二年期滿還本利共洋六百二十元每月加贈游券卅二張
定期三年期滿還本利共洋七百元每月加贈游券三十五張
定期五年期滿還本利共洋九百元每月加贈游券四十四張

老湖北工賑有獎債券新章露佈

本債券總局呈奉　督省長核准正券自四十一期起副券自五十期起改訂新章正券額設三萬張每張募洋十元分爲十條每條募洋一元內提還本基金洋四元另給還本證券其餘洋六元發給領獎證　副券額設二萬五千張每張募洋五元分爲十條每條募洋五角內提還本基金二元另給還本證券餘洋三元給予領獎證除優給獎金外概作工賑用途茲將給獎新章開列於後

正券
頭獎一張獨得洋五萬元
二獎一張獨得洋一萬元
三獎一張獨得洋三千元
四獎一張獨得洋一千五百元
五獎一張獨得洋一千元
六獎二張各得洋二百元計四百元
七獎五張各得洋五十元計二百五十元
八獎十張各得洋二十元計二百元
九獎五十張各得洋十五元計七百五十元
十獎四百張各得洋八元計三千二百元
附頭獎各一張計兩張各得洋二百元計四百元
附二獎各一張計兩張各得洋五十元計一百元
附三獎各一張計兩張各得洋三十元計六十元
附四獎各一張計兩張各得洋二十元計四十元
附五獎各一張計兩張各得洋十元計二十元
凡與頭獎末一字相同者[illegible]
凡與頭獎末二字相同者[illegible]
凡與二獎末一字相同者[illegible]
副券[illegible]
以上共計[illegible]
●老湖北工賑有獎債券局啓

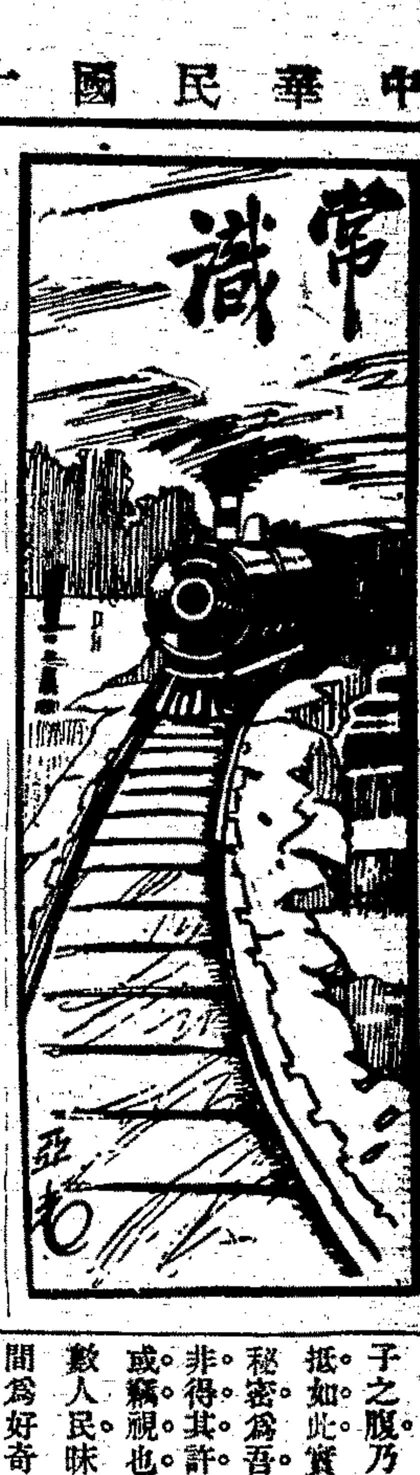

成功百訣二十一版　沈有乾君成功百訣一書茲經本館二十一版每冊仍收回印本銀五分外埠函購加郵費二分售處本館營業部寄售處中華職業教育社中華書局

※衛生※

◉神經衰弱之攝養法　盧秉炎

文化愈進步。用腦之處亦愈多。精神往往過勞。致演成腦神經衰弱症。余曾檢查數學校學生體格。檢出患神經衰弱者。竟占十分之四。其原因大半以精神過勞及手淫所致。其症候大多為精神易興奮。易疲勞。頭痛。頭重。睡眠障礙。健忘。易怒。妄想。幻夢。症之重者。耳鳴。重聽。視力減弱。眼前常覺有蚊蟲飛舞。胃痛。心悸。色慾亢進。遺精等。此等患者。雖於生命無極大之危險。然常不能從事於精神事業。且得全治者甚少。惟於病初能行適當之攝養法。屢見病狀輕減。或竟痊愈。茲將余曾試用有效之攝養法。述之如左。

㈠精神安靜及娛樂。　驅除病的思想。行正當之娛樂。如音樂遊戲等。然切忌刺戟過甚。如悲哀過甚之戲劇。喧擾震耳之鑼聲等。反有害於神經。每日行一二小時之靜坐。一日間用腦力之時愈短愈佳。最多不得過五小時以上。

㈡睡眠。　患神經衰弱者。往往不易酣睡。或幻夢。或竟不眠。致神經衰弱之度漸深。睡眠有障礙者。於臨臥前行溫水或冷水足浴。有效。臥位宜便頭之位置高於身體。庶頭內血液不致多量蓄積。每日睡眠之時間宜在八小時以上。

㈢運動。　凡勞動精神者。往往運動不足。實則運動之利益極多。當與睡眠飲食並重。不可一日或廢。而於神經衰弱者尤當勵行之。

㈣飲食。　食物宜時常更換。不覺厭倦。食品宜擇其富於滋養。易於消化。且無刺戟性者為宜。胡椒酒類。絕對禁忌。

㈤整理便通。　神經衰弱患者宜常注意於便通。使不秘結。每日宜有一次之軟便。如便秘者。注意於運動。多食蔬菜菓實。多飲開水。如仍不見效。乃用瀉藥。如硫酸鎂(每次服二十格蘭姆)(乙種酬)

※經濟※

◉廣告術與商業之關係　陳吉甫

近數十年來。我國商業日見發達。廣告事業亦稍稍引起商人之注意。然大半商人心理。尚不信其效力之大。以為空事糜費金錢。僅獲小補。不若以該項款目用於別種發展。或能收效較大。余以為不然。蓋廣告不惟能發展營業。且能革除膠友跑街之弊。其宣傳力固倍之。而又能省一部分之經濟。誠營業之利器也。例如近世之柯達照像器具公司。彼等以巨金從事於廣告。故該公司能名震全球。營業蒸蒸日上。此即廣告有效之證也。茲分述其影響商業最著者如后。

㈠廣告為宣傳商品之利器。　譬如某公司新出一貨。如用跑街及膠友等宣傳。則效力不大。且常有錯誤之處。如用廣告術。以簡明之辭句。述其貨物之特點。以奇異之文字。引起社會之注意。及需要。此最善之宣傳法也。

㈡廣告能定貨物品質與購貨者以一定之標準。　廣告使買主熟知某貨特點及其商標。買主一見。知為某貨。庶不致受假冒者所欺。

㈢廣告能使成本減低。　需要者既衆。則貨物暢銷。商人可從中取利。利多則成本減低。

㈣能使商品市價低落。　成本既輕。則市價亦因之低落。美國著名之毛羅 E. A. Mallory & Sons 製帽公司。自一九〇六年後。用廣告術。銷路大暢。成本減輕。市價較前減去百分之十七。又雪勿納爾 Hart Shaffner & Marn 公司亦用此術。行之十五年。市價低至一半。社會需要者。大受其利。

㈤免去跑街膠友之舞弊。　世風日下。膠友跑街往往因緣為奸。店主及購客並受其欺。不但於該店經濟上發生影響。甚或竟以此損失信用。而營業因以日衰。若用廣告方法。可免去此弊。且能保全一部之經濟及信用。豈非蒙益者更大耶。

總觀以上種種。則廣告術之為用大矣。招徠顧客。既能直接為營業者生財。減輕市價。又可間接為社會造福。值茲歐風東漸。商戰方酣。安可不思所以維持營業。收挽利權乎。則廣告術亦亟應注意者矣(乙種酬)

※道德※

◉一個道德兼法律問題　王惠三

余今所欲與讀者諸君討論者。既非經天緯地之大問題。又非講道德說仁義。掇拾古昔聖賢之唾餘。乃是尋常瑣碎之事。然常為一般邊幅不修。行為粗率。好奪他人之自由者所忽略。然則事果何屬。即偷閱他人之書信是也。還請讀者諸君。閉目默思。平生有無此種不法不德之行。余敢大膽為諸君代答曰。未能絕對謂無也。此非以小人之心。來度君子之腹。乃以吾國一般人之行為中。推之大抵如此。實無庸諱者也。夫書信之可以嚴守秘密。為吾國法律所許。除收信之本人外。若非得其許可。即不能侵奪其權而擅自展拆。或竊視也。至若戚友。更不待言矣。奈吾國多數人民。昧於斯義。甚致受過高等教育者。亦間為好奇心所衝動。杌隉不能自安。每見他人之書信。必欲視之而後快。如得其本人之允許。吾亦何言。最可痛惡者。竊啓或偷視。余以為此種行為。嚴格論之。與盜賊之偷竊財物無甚區別。願世之有此癖者改之。無則加勉。區區之意。倘能得讀者諸君之垂察。則亦幸甚矣(乙種酬)

※科學※

◉恒星果無運動乎　秋光

吾人夜觀衆星。皆若以北極星為中心。於二十四小時繞天一周。此並非星之眞運動。蓋由吾人所居之地球。以其軸由西向東。於二十四小時自轉一周。遂覺星由反對之方向。以同一時間。循環一周耳。故天文學者名此種運動為星之視運動。而此種星則稱之為恒星 Fixed Stars。雖然。所謂恒星者。果居於一定之位置而不移動乎。實則不然。恒星之在天空。皆不絕移動。特移動之角度由地球上望之。其小非常。故人不覺之耳。此種運動為恒星所固有者。天文家稱為恒星之固有運動。最速者為 Groombridge 之一八三〇號星。屬於大熊座。一年間移動之角度為七．〇三秒。其他一般恒星。均不滿一秒。天文家據一九〇〇年恒星所在之赤緯赤經。計算其移動之結果。一年間移動之角度。在一秒之 $\frac{66}{100}$ 以上者。僅得二百〇六星。此等星。吾人若欲覺其運動。恐須數千年。何況多數之星。其動角尚不滿此數。又何怪吾人以為彼皆居一定之位置而不移動耶。然恒星之動角所以非常微小者。亦非因其運動之遲緩。實因其距我地球在不可思議之遠距離。故移動之程途縱甚長。而自吾人觀之。其視角乃非常之小。至於不可辨認也。太陽亦恒星之一。而通常所視為在一定位置者也。實則彼統率太陽系統中之行星衛星等。以每秒二十粁乃至三十粁之速度。向天球之一標頂進行。測此標頂者。自十八世紀末侯失勒 Herschell 始。至今尚未能有定論。依斯特利普之說。則向武仙座 Hercules 而進行。依鈕孔 Newcomb 之說。則向織女宿而進行。

何以認識太陽之移動乎。即因當於太陽進行方向之天空。衆星座外觀增大。同時在反對方向之諸恒星。其間之角距離減少故也。譬之吾人沿電線路而進行。其所見電柱之間隔。近我者疏。遠我者密。愈進行則前面之間隔漸大。背後之電柱漸密。若太陽系統確有移動。則吾人觀測天球上之星。亦當有此現象。即在進行方向之衆星間隔當漸疏。背後之諸星間隔當漸密。而實際觀測之結果正復不爽。非太陽系統移動之一證乎(乙種酬)

※禮俗※

◉禁止血族聯婚的我見　張正夫

我國向來的禮俗。有同姓不婚的習慣。能夠一直保守到現在。實在是很好的一件事。但是從「同姓不婚」這句話看來。僅限制於父系的。如堂房的姊妹兄弟不能結婚。而對於母系的絕不禁止。如姑表姨表舅表的姊妹兄弟。仍舊可以結婚。依高爾登 Golden 的遺傳定律。計算人類的遺傳。得諸父母的各四分之一。得諸祖父母和外祖父母的各十六分之一。得諸曾祖父母和外曾祖父母的各六十四分之一。依照此例類推。及至原始的先祖為止。由此看來。人類的遺傳得諸於父系和母系的。是不分輕重的。但是我們中國人向來是重男輕女。這是非常誤會的。總之無論父系或母系。如有血統關係的。都足以使後代子孫衰弱。或是復現先代的弱點。後患眞是不小。請大家注意才好(乙種酬)

※市政※

◉馬路兩傍種樹之必要　梁爲鵬

道路為人民日夕經行之地。關係最為密切。其計畫之完善與否。關係地方將來者甚大。歐洲各國。於路政一端。莫不力求完善。其路之兩傍。必栽種樹木。使市街蔚成愉悅之境。法國有花園國之稱。德之柏林。具山林城市之勝。故其人民之生長其間者。咸得有生之樂。生氣勃發。百廢具興。而國家富強之基。亦始於是。蓋惟有精神之文明。可以造成物質之文明。而物質之文明。又能造成精神之文明也。吾國各地年來鑒於交通之阻塞。雖亦有興築馬路之舉。顧每以絀於經費之故。因陋就簡。於路傍重要樹木。竟不克栽植。或保護不周。旋植旋萎。漠漠長途。行者無庇蔭之所。舉目多荒涼之象。則欲期商者出於其途。工者居於其市。致地方於興盛之境也。不亦難乎。夫樹之於人類。不特有庇蔭行人。調節氣候。增添風景之關係已也。其清潔幽芳之氣。卓然特立之概。尤足使觀者興起其高尚沈雄之思想。而助教育之不逮焉。近頃地方自治已漸實行。而路政尤為急務。設仍有路而無樹。或植不得法。旋植旋萎。則沿路一望。荒漠景象。必不佳。人民亦不能有愉悅進步之思想。則地方何由而蕃盛。國家何由而振興耶。所望當局者。今後於種樹一端。竭力經營。毋以絀於經費。置要政於不舉。國民亦各節其無謂耗費之資。而踴躍捐輸。合力於新中國之建設。則山林城市之樂。又何至獨讓歐人哉(不受酬)

閱報諸君閱報至此請閉目合掌默念 南無阿彌陀佛 誦百遍當能超生三界積無量福德　三尼弟子請願

老聾竟能復聰

市上耳聾丸藥極多當推二馬路西靈錦里斜對面京都天實齋第一僕已親自試過方知眞實效驗購者留神大凡有一病必有一藥有一藥必治一病如服不見效者即非對症之藥雖化費千金終難取效僕年近五旬兩耳重聽已七年矣遍訪良醫服盡諸藥毫無影響於是聽天由命不望復聽矣乃去歲偶觀申新兩報見京都天實齋告白云萬國九洲耳聾[illegible]滬洋十元購耳聾藥品兩料按日試服果覺身體漸強兩耳稍聽又購二料[illegible]居然復聽如故矣[illegible]居一切勝如[illegible]年痼疾一旦失去豈非幸事[illegible]為此登報以揚仁風廣告同病者[illegible]

上海東方滙理銀行廣告

本銀行基金四千八百萬佛郎貯金四千九百萬佛郎總行在法京巴黎專做各埠滙兌存項押款如蒙賜顧請至本行面議可也　317

包愈　立止夢遺聖藥

凡患遺洩病症皆因腎水虧耗命門受損或思慮太甚以致心腎不交久之面黃肌瘦腰痠腿軟四肢無力遺洩由此起矣若不善治將來根深蒂固望愈尤難治藥雖多對症者少本齋深悉病源覓得異人秘方名曰鎖精丸專治遺洩各症服則立見奇功當日可愈精神充足則身體雖壯百病不侵如患遺洩即是除根之現象此丸功能緊固精關滋陰補[illegible]損傷之人服丸一二盒包愈蓄者一料除根永不再發若能連服兩旬大補氣血諸病不侵精神倍足每盒洋一元每料六盒洋五元雙料加倍如外貼遺精膏每張七角寄丸并用功能立愈上海二馬路中西靈錦里斜對面京都天實齋啓　237

急救時疫水

一瓶可救兩命

時疫傳染至爲迅速其禍害之烈甚於洪水猛獸若聚族而居則此患彼染能於片刻之間斷送多數人之生命預防之法惟有置備時疫藥水（俗名十滴水）本藥房傳年自製時疫藥水普遍全國境內銷數逾一千萬瓶以上抱濟人濟世之心故不求發利照本出售凡備藥一小瓶至少可救活兩命雖至重至險之症但有一息之氣速將牙關撬開用藥水灌入約五分鐘時間必能更生慈善家贈以施送功德無量

每盒四十瓶　售價一元

大陸大藥房　上海五馬路棋盤街

潛泉印泥

特色
一、細膩濃厚沈著顯明
二、閱時愈久色彩愈艷
三、冬不凝凍夏不透油
四、調劑盡善燥濕得宜

價目
特種八寶辣金美麗紅印泥每兩十六元
甲種八寶美麗紅印泥每兩十元
乙種硃砂印泥每兩六元
丙種硃砂紅印泥每兩四元
丁種硃砂印泥每兩二元

注意　此種印泥除上海本社及杭州西湖西冷印社外概不寄售如蒙賜顧請直接函購外埠郵費又每兩二角

上海寧波路渭水坊西泠印社　電話中央六三一二

山西保晉礦務公司開第十次股東常會通告

敬啓者本公司定於本年七月十日下午一時在太原省城海子邊自省堂開第十次股東常會報告上年度營業結算並選舉董事監察人自七月一日起在省城火神宮七號設立本公司股東報到處屆時務請持股票於開會五日前換取入場劵以便入場倘股東因事不能到會時得委託代表但須出具囑託書於開會前陳明公司並仍代持股票報到為盼特此通告　保晉公司董事會啓　618

啓新洋灰股份有限公司分派第十三屆餘利廣告

本公司訂於陽曆五月二十五日在天津法租界本公司總事務所派發第十三屆餘利[illegible]

感謝

上海同仁醫藥所

[illegible]

痔瘡

第一靈藥　眞正立刻止痛確的一服斷根　久遠馳名特別靈驗與衆不同包愈斷根購須認明　5266

聾

[illegible]

華德藥房

愈我年久小腸氣

疝氣

七天全愈

[illegible]

法麟氏德法藥房

珍珠八寶光明　眼藥

專治眼部十二症

[illegible]

香港錬雲藥房　上海

花旗輪船公司

Pacific Mail Steamship Company

穩渡太平洋

每兩星期開往金山　經過香港神戶橫濱小呂宋檀香山

克里扶輪總統號　咸遜總統號　林肯總統號　彼律西總統號　搭虎脫總統號　時新穩快壯大宏麗誠海上宮殿也　美利堅墨西哥中美南美及古巴等處之各口岸慨可發給提單及通票請駕南京路十號總經理本公司接洽是幸　電話中央五零五六　五零五七號　電報掛號Solano　大美國航務部啟

本味可可粉

作事須賴精神健全而精神之健全飲食關之睡眠繫焉本味可可粉有助長精神之能故晨飲一杯則精神暢旺作事不倦午飲一杯則輔助消化大開胃口晚飲一杯則血氣充滿睡眠酣足當此商戰時代苟能增食安眠精神充足則商業可操勝算矣

價目
一磅罐　洋二元一角半
半磅罐　洋六角七分
四兩罐　洋四角五分

外埠函購亦可照上列之價滙來(寄費在內)

函索樣品請寄郵票三分

上海江西路十七號麥邊洋行經理

各南貨食物店均有出售

內務部化驗農商部註册

凡患筋骨疼痛不能舉動○腰腿痠痛○手足麻痺不能持物○足不能履地○及一切不能轉動○半身不遂○或四肢不能動○風濕入筋骨疼痛○痛至周身針灸百治無效者　服此露 立能止痛舒筋四肢行動如常　筋骨疼痛 內服

謹防假冒　務請認明金雞商標

凡患小便腫痛破爛○包頭危險瘡○魚口便毒橫痃○婦女下部陰瘡遍體楊梅大瘡○爛爪痔瘡○瘰癧囊癰潰爛○楊梅結毒頂穿鼻塌毒氣上升咽喉疼痛○梅毒入骨四肢癱瘓○及久不收口外科一切疑難雜症　惡毒瘡瘍 治膿水淋漓痛苦難熬百無效束手無策者　服此露 立能解毒止痛消腫生肌收口全愈　乙2564

總發行所上海英租界西新橋濟華堂藥房　各埠藥房均有代售函購亦可

前蠶桑模範場場長 蔣乘風啓事

乘風歷膺蠶桑模範場長、任事九年、開設分場三處、建築房屋一百餘間、購地二百餘畝、購置儀器數百餘件、蠶具數千餘件、辦理隨時育蠶分所十餘次、傳習生蠶實習工徒各五次、成林桑樹三萬餘株、每年產出桑苗十餘萬株、製出蠶種五千餘張、分發江北各縣、以資提倡、前後支領經費不足二十萬元、現尚餘存一萬餘元、移墊省庫款、支實事求是、苦心經營、未敢稍懈、自問良心、天日可鑒、此次被譴、深自怨艾、乃本月二十三日申報要聞欄內、載有本場支洋六十五萬餘元等語、閱之尤深駭異、乘風現因患病來滬就醫、一俟痊可、即當赴揚清算、是否浮冒、不難水落石出、誠恐外界不明內容、謹撮大要、以祈公鑒

書畫展覽會

搜集古今名人作品數千件陳列展覽歡迎參觀間有廉價出售至本月底截止每一星期更換陳列最後之一星期悉為白龍山人作品
民國路永安街紫霞學會乩筆書畫會內
江南慈善書畫會啓

小蝶 士猷 啓事

上次截止扇面已於四月底一律付郵寄清茲再續收二百件仍由士猷作畫小蝶贈書每件三元七日取件通信處上海家庭工業社或各牋扇莊

草篆書屋潤例

草篆古有其名今無其體雪士讀書不成去而學劍學劍不成又去而攻書攻書好作篆作篆之法不周不秦非篆非隸以劍舞劍然存其體
引冥搜默悟妄意偏之自覘濯脫溜利賸摹刺擊如舞劍然性好游南北東西無定踪今在滬爰定是例以貿知者
楹聯四尺十元五尺十四元六尺十六元
平雪士識
屏條四尺二十四元五尺三十元六尺三十六元
手卷每尺十元
扇冊十八元
大小篆寫意花卉
先交立索不應
照十元整張加一潤資減半
收件處上海九華堂厚記各大箋扇莊

◉海陵書畫減潤賑災

▲月半截止
組雲老人書畫精妙有世界大名今先生五十壽慨念時艱發願減潤以濟哀黎先生平時書聯今書十二元▼今五元
加倍外埠郵票通用
上海邑廟西雲祥里譚盧及各大紙花店

贈送名人書畫扇面 水磨精刻扇骨

本號爲十週紀念優待顧客起見奉贈摺扇三百柄特請吳烟谷先生法繪工細山水竹石高邕石君精選水磨骨扇請名家雕刻
凡在本號購貨者每五元贈送摺扇一柄外埠郵費加一
上海山西路寶華堂扇莊啓

青年進步

第八十三期要目（全年十冊特價二元）
▲現代青年對於社會應負之責任
▲中華民國之特性與習慣
▲人生之謎與宗教之光
▲拒毒運動剷除烟土之辦法
▲揭載徵文第(一)(二)(三)
▲處置妓女的問題
▲印度哲學概論
▲木蘭從軍考　鏡子（小說）
（樣本函索即寄）
平民教育用書
▲千字課　二三四集每集四分
▲平民歷史　七分
▲平民書信　七分
▲平民衛生　七分
▲平民算法　七分
上海博物院路念號 青年協會書局發行

湘省著名繡藝專家 中美一湘繡莊

滬莊 上海三馬路畫錦里西首
電話 中央九千三百一十三號
發售 壽婚喜慶禮物 嫁奩牀飾精品 西式日用繡件
定繡 男女服裝肖像 公司場廠商標 祝頌旗傘匾幅

強盜！問題

◉已被刦者當設法防備勿使不幸之事再生
◉未被刦者當從速豫防勿賊出關門悔之莫及
強盜強盜洋洋盈耳人人有被刦之危本公司警機能避免此種危險費此區區小費得多大利益啊此為君之自身問題勿再遲延了
備有詳章函索即寄
上海東西華德路公平路轉角 電話北四二四四號
中國工商營業公司啓

中國張裕釀酒有限公司
上海愛多亞路一七四號 電話中央五六一八

贈送優待券六月十日截止

用煤須知

本公司獨家經理山東博山西河大山同興煤礦公司煙煤及燼炭 現已大帮到申
煤質高火力强 博山唯一產品
最合工廠之用 定價克己 諸君賜顧 請至本公司接洽無任歡迎
英租界北京路四十七號
中國煤業有限公司謹啓
電話中央七四九一

※本埠新聞※

◉奪土案中之憲兵尚未釋回

二十六日傍晚、南市關橋附近、軍人奪土一案、兩誌本報、迨至昨日、與淞駐軍帶去之憲兵四名、尚未釋回、聞該憲兵等所備之手槍兩支、亦遭扣住、現經該管上級官佐已向交涉、務將四憲兵連同械件一併送回、雙方尙在爭持中、

◉請查軍人奪土案之公電

▲工商互助會致盧鄭電　南京盧宣撫使鄭省長鈞鑒、執政令委鈞座澈查烟禁、而滬埠南市仍發生軍隊搶土、該商等弁髦法律、殊屬令人髮指、特電請從速派員澈查、俾烟毒早日廓清、以申禁令、而靖毒氛、不勝屏營之至、工商互助會叩勘、

▲閘北公民再致盧鄭電　住居閘北之基督教公民張亞光·徐模範·王景翰等、日前因反對烟土公賣、電呈江蘇盧宣撫使·鄭省長、請派幹員來滬澈查、已誌前報、茲悉張君等昨又發出快郵代電、略云、前電諒蒙洞鑒、日來滬上土行愈開愈多、常廳長雖屢頒佈告、並下通令禁售、其實無非掩耳盜鈴、欺瞞黔首、毫無實際、近日發生因烟土釀禍之案多起、前日南市竟有軍隊圖刦烟土、向水巡隊尋衅開槍、如臨大敵、一時地方商民、大起恐慌、阻斷交通、歷一時之久、此種舉動、騰笑外邦、萬望鈞座先將該廳長常之英撤差、迅委幹員來滬查辦、庶幾掃清烟氛、恢復治安云云、

▲無錫勞工會電詰盧永祥　南京盧宣撫使鈞鑒、本月二十六日、浦江水巡隊查獲大批烟土、案既敗露、運土者非無心肝、不知法律、理當伏法引咎、乃駐滬軍人、竟敢明目張膽、極力保護、於水巡查獲運烟船隻之際、出而示威、幷阻斷交通、開槍射擊、此等無法無天之軍人包運烟土行爲、世界各國、除我中華外、殆無一同此暗無天日者、鈞使宣撫蘇省、對於境內不法軍人、似應力予查辦、以張國紀而靖亂源、茲滬上未及一月、軍人包運烟土案發現兩起、均將引起重大衝突、以中外注目之區、發生蠹國病民之舉、且皆出自軍人、竊恐有責鈞使之宣撫不力也、同人等爲求淞滬治安計、迭經電請段執政飭撤駐滬各軍、未蒙俯納、鈞使職責所在、請求俯順民意、對於包運烟土及保護運土船隻之軍人、迅予查辦、以張法紀、否則前途實不堪憂慮也、臨電無任迫切待命、無錫駐滬勞工會吳公望暨全體會員公叩儉、

▲滬南東區商聯會致警廳函　敬啓者、邇來滬上烟案風潮、中外注視、幸蒙鈞廳迭頒禁令、嚴加搜查、剷除巨患、曷深感佩、頃見報載、日前南市大碼頭浦灘一帶、忽發現多數武裝軍人開放排槍、阻斷交通情形、市面驚惶、行人受傷、紛擾至半小時之久、究其原因、乃由水巡沙隊長扣留私運烟土之船隻而起、當時幸蒙鈞廳長暨一區米署長到場鎮懾得力、幸未十分糜爛、查沙隊長扣留私販烟船、係盡職務、該軍人等何故不顧地方秩序、竟用武力干涉、實所難解、惟本埠繫中外觀瞻、以悍衛地方之文明軍人、在商業繁盛區內、如此橫行、若不查出嚴懲、何以弭後患而綏地方、爲此籲懇鈞座不避權勢、嚴查釀事軍人、獲案澈究、依法懲辦、幷將所運之烟土提案焚燬、以慰輿情、是爲企禱、

◉各界反對華界賣土之昨訊

▲前晚運土入口之內幕……拒毒代表赴甯……各團體之呼籲

▲二次運土入口之調查　據南市拒毒調查團報告、華界公賣烟土、以瑞豐街某號爲總堆棧、前晚（二十五日）由淞運入烟土六百餘箱（係公賣後第二次）、由某軍憲兵擔任保護、因駐淞某軍稽查處接得密告、遂往搜刦、惟中途已卸去二百餘箱、由駁船起卸至棧、聞總機關方面、因軍隊發生衝突、恐礙及公賣前途、昨特邀包庇方面往某軍疏通、但幷無若何結果云、

▲拒毒會之請願書　中華國民拒毒會晉省請願代表鍾可託、原擬改請馬相伯君就近會同其他代表謁見盧鄭請願、嗣接黃嘉惠君由甯發來急電、務請親往、鍾君遂亦於昨晚乘車赴甯、聞該會代表幷携有請願書、原文云、盧宣撫使鄭省長鈞鑒、鴉片之禍、盡人而知、內戕民命、外損國聲、此次日內瓦禁烟會議、我國毒物充斥情形、遂爲列强詰責之的、國家體面、掃地以盡、不謀自動禁絕、必且召毒物共管之禍、本會成立以來、從事於全國拒毒運動之提倡、力竭聲嘶、原期喚醒國人迷夢、肇起澄清毒物、使一九二九年下屆國際禁烟大會聚集之時、我國獲有相當成績、不致無顏再與各國代表相見、查上海爲中外通商大埠、萬國觀瞻所繫、尤應雷厲風行、嚴密查禁、以維國際信用、而全人民福利、不料日來滬南一帶、土行林立、公然販賣、官廳佯爲不知、軍警視若無覩、輿論譁然、而當局仍無切實之取締、在奸商市儈、唯利是圖、不顧國家人民之福利、喪心病狂、已屬罪不可逭、而自命保衛治安行使政令之官廳、乃亦掩耳盜鈴、任其囂張、殊屬令人不解、疊據各方報告、咸謂當地官廳實有包庇嫌疑、同人職責所在、勢難緘默、爰特推派代表黃嘉惠、會同上海總商會江蘇省教育會溫州旅滬同鄉會代表趨謁鈞座、面陳種切、尙望鈞座依法查辦、從嚴處罰、以示禁烟之決心、而維國際之地位、不勝盼禱之至、

▲赴省請願代表出發　本埠各團體赴省請願查辦滬南鴉片公賣代表袁觀瀾（省教育會）·黃嘉惠（國民拒毒會）·林炎夫（溫州同鄉會）等、已於昨日上午九時乘滬甯車赴甯、聞各代表將於今日（二十九日）在甯作一度會議、明日再行晉謁盧使及鄭省長、後日南京舉行大規模之市民拒毒大會時、各代表均將蒞會演說云、

▲曾毓雋昨晨赴甯　前交通總長曾毓雋、日前奉執政府命來滬查辦華界公賣烟土案、嗣以改委軍民兩長澈查、原擬即日回京復命、旋因事未果、茲經公畢、業於昨晨（二十八）乘滬甯路頭班車赴甯、會晤盧鄭兩長後再行北上、

▲運輸公會之拒運　上海水陸運輸公會、以本埠華界開設大宗土店、公然出售烟土、蔓延日廣、已有販運外埠、雖經各公團組織稽查處秘密偵察、無如土商有大力者包庇、有恃無恐、而其烟土之來源、不外由外洋輸入、用輪車裝入內地、或由津浦火車轉運到滬、轉輸外埠、但禁烟一事、有關國際信用、恐土商朦混他貨、暗藏烟土、偷運出外、故於前日、通告各同業嚴爲防範、設有土商朦混偷運、一經發覺、立即報告公會、呈請官廳嚴辦、倘同業中有貪利私受土商賄賂、扶同影藏裝運者、一經查覺、由同業公同議罰、一面由公會派員密爲調查、以絕毒害、

▲拒毒稽查處之籌備　長浜路商界聯合會·各團體聯合會·淞滬市政促成會·廣西路等商聯會等十餘公團、爲籌組拒毒稽查處開聯席會議、由張光輝主席、報告華界土行林立、軍警擔任保護、各團體宣言反對、效等於零、敝會應有聯同各公團籌議聯合稽查、合全力以期肅清、惟茲事體大、已將組織草案、移送各團體拒毒委員會核辦、如何進行、請爲公決、經衆公決、（甲）發表組織稽查處宣言、（乙）由到會公團呈請執政府·內務部·蘇督長·立案保護、（丙）徵求南北市各法團意見、（丁）組織拒毒宣講隊、由各公團代表輪流出發、

▲拒毒十人團之聯席會　拒毒十人團於昨日下午四時、假閘北公興路華英中學開各團聯席會議、到張彬秋·徐美型·童江岳·李謀邦等代表二十餘人、公推李圻芳主席、首述開會宗旨、略謂拒毒十人團成立以來、各界相繼組織、甚形踴躍、對於拒毒運動、積極進行、成績頗佳、但近日毒氛瀰漫、奸商橫行、勢未稍殺、吾人當更進爲大規模之宣傳、與毒物奮鬭、次討論進行辦法、㈠本團相繼成立者頗多、應另定名稱、公決以數目名之、首先成立者爲拒毒十人團第一團、次第二團、餘類推、㈡至各舞台演講案、徐願恐提議、謂至各舞台演講、恐與其營業有關、不如改發傳單、較爲有效、公決先印數萬張、費由各團捐助、派代表至各舞台分發、㈢化裝演講案、張彬秋提議、化裝演講、固屬可行、惟經費頗屬躊躇、李謀邦主張請少年宣講團協助進行、遂推張彬秋赴少年宣講團接洽後、再行討論、公決定今日下午四時、仍在原處續開會議、至六時半散會、

▲全國學生會宣言　（上略）近來上海一般土行奸商、在華界公然設立機關（據已調查出的已有十八家之多、未經查出的還不知多少）、由天津青島各地運來大批烟土公開販賣、而且這種公開販賣的事、現已蔓延於各鄉市、大有普及全國之勢、我們想想、現在若不從速禁止、其危害何堪設想、可是這些土行奸商、在軍警官廳勢力範圍之內、究竟何所恃而不恐、膽敢公然販賣呢、據近來各報所載及各方面的報告、與夫私人和各團體反對的函電當中、知此事完全是軍警庇護所致、退一步說、他們也有十二分的嫌疑、即以責任來說、他們也應當完全負責、全國的同胞、喪身·敗家·辱國·病民·的鴉片毒、我們已受深了、軍閥之無惡不作、我們已看清楚了、他們所加於我們的痛苦、眞是無微不至、我們已經受夠了、軍閥不剷除、我們永遠沒有安享幸福之一日、我們祇有聯合起來、打倒一切軍閥、禁絕鴉片、

▲滬南自治會致常廳長函　之英先生大鑒、滬埠華界此次公賣鴉片、不獨將歷年烟禁破壞無餘、抑且騰笑友邦、引起國際交涉、吾公長警淞滬、職責攸關、對於此案、豈能以一紙文告、爲克盡厥職、查報紙所載、日來推銷已及四鄉、蔓延遍於全邑、出售之土、竟貼印花、轉運之法、手段靈妙、間有破獲、李代桃僵、查拘到案、未聞轉解檢廳、無怪人言嘖嘖、查警廳之於烟土、雖有檢舉之權、究無懲辦之責、刑有定律、非經檢廳偵查、審廳裁決、案難定讞、敝會熟諳台端執法無徇、惟因破獲之案、未解法廳、以致懷疑叢集、敝會本不應出位代表、然亦爲愛公令名、務請將破獲之案、一併移送檢廳法辦、並將辦理各案經過詳情、披露報端、以明眞相、並請嚴責屬廳、倘再有告發、或由貴廳查出販土或私售煙吸機關、在該管警區境內者、不但僅將區署警官撤任了事、尙須律以同科、以昭大公、（下略）

▲五馬路商聯會致省長電　南京鄭省長崇鑒、滬南公賣鴉片、勢見蔓延、利之所在、羣所必爭、昨晚又發生軍隊開槍奪土、彈傷行人之惡劇、滬人鋒鏑餘生、元氣未復、似此情形、何堪安枕、且瀰漫所至、禍患隨之、烟區愈廣、危機愈重、雖屢長官申禁令、政府兩派專員、而烟商之營業如故、罌粟之進口轉多、辱國殃民、莫此爲甚、中外詬病、朝野蒙羞、涓涓不塞、將成江河、我省長職權所在、衆望同殷、務請俯順輿情、嚴查究辦、勿畏權勢、苟且因循、迅日肅清烟毒、按律懲治奸商、以保治安、而平民憤、上海幸甚、大局幸甚、上海五馬路商界聯合會叩儉、

◉海關抄班西人之遇險

▲私販違禁物品者之兇橫

字林報云、海關抄班西人史傑霍姆氏在上星期抄會經歷一險事、時史氏在東洋汽船會社碼頭岳陽丸前、見有六人形跡可疑、方擬搜其行李、一人即欲取出手槍、史氏雖未帶軍器、以距離甚近、即將其兩手握住、餘衆見狀、一鬨而前、遂相扭毆、史即以手中螺旋鑿爲武器、一人踣地昏去、餘人各出手槍、然以互毆之際、無從開放、旋扭結至碼頭旁、悉墜入舢板中、一人開槍未中、餘衆正在搖擺不定之際、會有水巡船駛過、遂將行兇諸人及違禁品一併帶回捕房、史氏幸得脫險、僅於墜入舢板時皮膚擦傷而已、然已險遭不測、且近來海關抄班人員屢次幾遭私販毒手、日前有一華員見一人自長崎丸上陸、上前盤詰、突被其取刀戳傷肺部、至今猶在醫院中、數星期前又有一華員抄獲烟土一包、私帶者竟取出手槍迫其交還、並刦該關員同往中國警察署、後由海關巡船前往保出云、

◉北車站查獲婦女帶土

▲爲駐站憲兵奪去

昨午十二時許滬甯北站大門口、有青年婦女二口、隨帶行李二件、方擬入站買票時、爲警察在其行李內查出烟土一包、正欲將人與土帶回警區核辦、被駐站憲兵所見、上前干涉、幷謂站中搜得烟土、應解歸司令部核辦、遂將警察手中之土奪去、帶至執法處究辦、

◉私藏烟土被軍警查獲

小東門口某綢莊主王某、家住該處附近某弄內某號門牌、前日爲軍警稽查處訪悉王之家內、藏有烟土、當派稽查員偕憲兵數名、前往搜查、當場搜出烟土數百兩、值價洋三千元之譜、連同烟具煙槍及王某本人、一併解往該處、奉飭將王拘留候示、

◉常廳長重申烟禁之又一布告

▲限令十日查清

中國新聞社云、淞滬警察廳常之英、奉省長面諭、限一月肅清烟禁、常廳長當即轉令所屬、限令十日查清、其訓令原文如下、本埠奸商販賣烟土、迭經嚴禁在案、乃查該商等利慾熏心、冥頑不化、若不嚴行懲儆、續密稽查、殊不足以儆刁頑、而重功令、茲特派督察長徐鴻年、督察員凃翼雲·种慶珊·保安隊長陳緯·游巡一隊長趙年修·偵緝隊長俞應堯·每日帶同偵探稽查、及所部各隊、會同各區所嚴密查拿、務期人贓幷獲、如破案有功、本廳長予以不次升賞、倘查有包縱及敷衍功令等情、除立即撤革外、定即按法懲處、再自此次令禁後、統限十日內肅清、如再查有發生販賣情事、除將各該管區域官長按法懲處外、幷惟該督察長等是問、本廳長言出法隨、其各凜遵辦理、切切此令、

◉第一軍通緝販賣金丹犯

第一軍軍法處袁致和、前日抄獲金丹機關、飭令該處法官董尙武·稽查官李春華、上緊通緝嚴子良·張菊生·楊益章·朱浩然·夏三寶·余錫臣·周鳳秋·吳某等八名到案重懲、昨日並已照會各捕房幫同嚴緝云、

◉何豐林由甯回滬

前松滬護軍使何豐林、日前赴甯、晉謁盧使、茲經公畢、於昨晚由甯乘坐夜車、將於今晨（二十九日）抵滬、

◉王揖唐昨早到滬

▲三日內即須遄海道入京

安徽省長兼督辦王揖唐於昨早七時滬甯夜快車抵申、隨帶秘書三四人、聞王前以有要公向中央面陳、久擬啓行入都、因皖南防務吃緊、致未果行、現以常德盛軍遣散已畢、迭接京中某某要人電、敦促北行、因於二十六晚由安慶乘兵輪出發、經蕪湖南京來滬、擬料理女公子赴美留學各事、三日內即須遄海道入京云、

◉皖團體組織清算團向王揖唐算帳

安徽駐滬勞工總會·實業協進會·青年學會·自治協會·皖民公社·等團體、昨日午後二時、在實業協進會開各公團聯席會議、到會者有周定三·吳國藩·何德楨·余秦等五十六人、公推吳國藩主席、何德楨紀錄、主席提議、此次常德盛部在皖南遣散者、準諸今日報載鄂縣來電、計共三千餘人、王揖唐報告中央、謂有一萬餘衆、其浮報人數、濫支餉遣費用、不言而喻、皖人萬難負擔、應請到會諸君議決相當辦法、周定三起立云、報載王揖唐今日到滬、可由各團體聯合公推代表、向其清算到皖以來收支各項賬款、即如去年遣散國民軍一項、浮報開支甚鉅、此次禍省禍國、罪無可逭、乃欲以一走了事、公道何存、安能坐視、余秦起立云、周君之言極當、應請主席注意、鄙人聞王氏此次來滬、野心未死、已密電某某兩省、遴派負責代表來滬、有所接洽、並擬親赴某省一行、如果實有其事、不可不加制止、主席云、今日開會者爲安徽各團體、所討論者爲安徽事項、安徽以外之事、暫可不問、惟王氏賊害桑梓、侵吞公款、應向切實算賬、由各團體公推代表一人或二人、組織清算團、當付表決、一致贊成、通過、主席旋云、此項代表、請各團體於二日內派定、再開一次代表會議、即進行清算事務云云、時已五時半、搖鈴散會、

◉全國商聯會電請發還津浦車輛

全國商聯會致電蘇魯軍民當局謂、據徐州轉運公會聲稱、近因軍隊調防、車輛仍供軍用、客貨堆棧、致生困難、游兵潰卒、任意騷擾、强竊整件、莫能阻止、迭報軍警、亦無制止之法等情、查去秋江浙發生戰事以後、津浦路所有車輛、供應軍用者多、徐州適當其衝、轉運停頓、較他處更覺困難、今幸軍事結束、理應恢復原狀、以便輸運、不料近又迭遭潰兵竊盜之苦、尤感風蝕霉爛之耗、長此以往、其何以堪、鈞座對於轄境內發現如是狀況、諒亦深惡痛疾、用特電請迅派專員詳查、幷飭將借用車輛、一併發還、以維路政而郵商艱、

◉總商會代請撥津浦車運貨

▲應蛋商之請求

總商會昨爲蛋廠因津浦路貨運停滯、發生困難事、特發一電請爲撥給車輛、俾得早運、文云、北京交通部·濟南張督辦·徐州姜司令鈞鑒、據本埠蛋廠公會函稱、該會會長汪新齋在濟甯徐州宿遷、設有三處蛋廠、新製出品、曾與滬洋商計四百餘噸、訂期陽曆五月交貨、現因津浦路車輛缺乏、不能南運、既處損變、又須爲洋商重罰等語、核其情詞、殊堪憫惻、合代籲請鈞部、分電張督辦姜司令迅准撥給車輛、俾即裝運、佇候示復、上海總商會叩儉、

◉代請疏通津浦路積貨之商會覆函

滬甯鐵路運輸同業公會、昨接總商會復函云、逕啓者、昨准大函、以津浦路貨物囤積、請代電交通部盧宣撫使迅咨張督辦、將貨車悉數騰讓等因、茲已於本月代電陳請交通部核辦矣、至盧宣撫使方面、本會前據華商雜糧公會函稱、業經去電陳請、昨已奉到復函、謂已通令各軍遵照辦理、故此次亦不另電、併以附聞云云、

◉中日聯運會議委員赴杭

第十三次中日聯運會議各委員、乘公餘之暇、南下游杭、經交通部通電滬甯滬杭兩路局備車優待、曾紀前報、茲悉該委員歐脫（南滿鐵路車務股長）·劉景山（交通部路政司長）·等四十餘員、於前晚六時三十七分、由甯乘專車來滬、兩路管理局長沈成栻·率同車務總管袁紹昌·鄭乃文等、詣站歡迎、即晚七時三十分、欵讌於戈登路九十五號大華飯店、並乘坐汽車、游覽租界市場、至昨晨（二十八）兩時、各委員由北站乘專車赴杭、路局長沈成栻·兩路招待委員袁紹昌·鄭乃文·張崇齡等、伴同前往、聞各委員游杭日程、預定三日、准於三十一日上午十一時由杭乘原專車回滬、預計午後三時二十五分抵北站、稍作勾留、定期北返云、

◉滬甯路爲西人賽船特開專車三天

旅滬西商、每逢春夏之交、例有赴青陽港賽船之舉、茲定自五月三十日至六月一日競賽、滬甯路特爲之開專車、其時刻如下、　五月三十日上海北站下午一時開、至下午二時零八分抵青陽港、　三十一日北站上午八時一刻開、至九點二十四分抵青陽港、　六月一日時刻與三十日同、

◉旅滬松人請修海塘電

松江旅滬同鄉會、因松江海塘形勢危急、特電甯垣、籲請盧宣撫使鄭省長、迅飭財廳指撥修費、籌備開工、並請勒限溫前知事將挪用之松塘借款、掃數繳出、原電如下、　南京宣撫使省長勛鑒、松江海塘、比因年久失修、險工林立、不但護塘樁石朽卸一空、即塘身亦多衝成缺口、就中二三四段形勢、最爲危亟、而二段尾工二百數十丈缺口之鉅、已寬達六七丈、深達三丈有奇、塘土鬆裂、設遇風濤、潰決立至、大禍迫在眉睫、查此段工程、民國十二年春間、即經駐塘委員會縣估報請修、是年八月、經韓前省長批准、核定工料兩項共銀三萬四千三百八

PRATT'S MOTOR SPIRITS

汽車牌汽油 容易化汽
美孚行啓 (1)

紹介名畫家 袁夢白先生蒞申

接收書件處本埠各箋扇莊
上海九華堂厚記通告

門診每逢星期六上午十時至下午五時
新定優待時照例取費逾時不補
此藥能止痛活血舒筋骨凡頭風筋痛肚痛腰痠跌打損傷紫血青腫風火牙痛醉酒頭痛外塗此膏（勿入口）無不立愈
大瓶一元五角 小瓶八角
各大藥房均有出售

世界著名德國立止萬痛膏

上海江西路B八號 德商怡豐公司經理

郭子明醫咳新藥

夏時肺病獲安痊 止咳靈丹效若仙 咳愈別尋幽勝地 蕭森水竹樂林泉
醫咳新藥治新久咳嗽痰喘血症 每瓶一元 ○二元
經理 北四川路

人和醫院

送診給藥 施種牛痘
本院地點北四川路 科費自一元至五元 門診下午一至三時
電話北三三八六

皮病救星 愈膚水

止癢去濕消斑化紋無論新舊風癬濕瘡牛皮魚鱗 每瓶四角 大洋
藥房經售 北四川路寶興路轉角代售 先施 永安

白濁專家 姚佐頓醫生

洗射白濁
白濁乃花柳病初步異常危險勢必刺痛淋濁若變成外症則延毒至骨髓致下疳潰爛更痛本醫生有專門研究新白濁獨家特製洗射器
上海三馬路

發明久咳丸 每瓶一元

功用詳列後幅
肺病專門醫生 唐揖義
上海三馬路
乙特4616

爛瘡

第三期梅毒、在身體各部起大小不定的腫塊、漸漸軟化出膿、成了爛瘡、瘡底現污穢顏色、蔓延開去、頗難治愈、惟有用「內服六零六聖藥」服、爛瘡就慢慢乾燥了、再用「外搽六零六聖藥」搽、爛瘡就慢慢脫痂了、凡外科大小新久瘡毒、服用此藥、無不神效、故試過者、俱謂言之誠實也、
▲內服六零六聖藥每瓶一元七角五分
▲外搽六零六聖藥每盒一元樣盒二角
上海四馬路中太和大藥房總發行

她的來信

最親愛的子佩哥！

自你那天別後，我是何等的寂寞和惆悵！每當晚風吹來明月掛空的庭前，終感月兒還正圓着，你却已離了我去了！現在我接到你的來信，心裏有說不出的愉快，你希望我冷熱當心，請你勿念！但是你，又應該把身體珍重，我是十分記掛着呢！

你寄來的毛巾單被已經收到了，足見該公司辦事的精神，而且那條單被質地果眞堅牢，顏色十分美麗，我昨夜蓋了睡覺，覺得非常適體，哈哈！不知怎的連夢境也覺格外甜蜜了，我以爲這樣的國貨商店，在現在中國的國貨界可說首屈一指了，

後花園的梅子正熟着，我想乘便人寄上給你吃・雖然這梅子上海水菓店裏也有但終以爲不如吃自己手植的有味道，所以我以爲中國人用中國貨比較用洋貨要快樂得多，你想對麼？

我想透涼羅既然經洗耐用顏色不退 就請你寄來罷 浴衣且待你暑期回來時帶來 我想在這裏山麓溪邊洗澡 浴衣是十分適宜的 暑期以後 我想來上海一遊 三友社有自由布的望你給我買一身衣料來 還有三友社有一種提袋 也望給我買了一隻爲盼

望你時賜好音 我在門前候着綠衣人來！旁的再談吧！

祝你

健康和快樂

妹月娟上

一四，五，二九，

乙特5739

三友實業社新出提袋爲婦女界紉縫之良友旅行家親密之侶伴

十二元、距因縣政廳延不撥款、致水利當局無從着手、懸擱經年、去夏經縣議會及地方紳耆迭電呼籲、七月間始由嚴前廳長令飭松江縣知事就近息借商款、准以冬漕作抵、撥工濟用、當經溫前知事分向本縣松江典業兩行訂定塘工借款一萬五千元、指明以冬漕擔保、詎借款成立後、溫前知事即於八月初全數提存滬上銀行、託詞匯省、現經查悉已被挪用、縣議會比曾去電質問、迄無答覆、竊念此項借款、關係塘工、爲沿海數十萬人民所託命、行政官吏、苟有天良、無論如何、斷不忍稍有挪移、致碍要工、不謂溫前知事竟敢出此、敝會同人旅居滬上、每遇鄉邦人士、輒以海塘危迫爲言、憂患之深、形於辭色、勛座廑念民依、詎忍漠視、萬乞令飭財政廳長迅將二段尾工修費二萬四千三百餘元、尅日指撥、交由水利總辦趕於伏汛以前籌備開工、一面電令淞滬警廳勒限溫前知事將挪用松塘借款一萬五千元、即日掃數繳出、上爲國家惜鉅款、下爲松民滌沈災、迫切待命、松江旅滬同鄉會叩、

◉地方廳無欵挹注之恐慌

上海地方審判廳、自奉司法部令飭將徵收之訴訟印紙及公費等一律解部、所有各該廳經常費、向原領機關領取後、曾經沈廳長詣蘇高廳、會同高廳長到省、向蘇財廳具領、詎蘇財廳以無欵可撥、僅以司法經費、亦關緊要、容再籌商答覆、惟滬地廳自上年戰事以還、迄未領到經費、向以訴訟印紙費爲之挪墊、尚可敷衍、此次司法部令將印紙費等按月報解、致地廳無所挹注、勢將斷欵、聞該廳向以每月十四號及二十八號發薪、詎昨竟無欵可發、以致該廳上自推事書記官、下至承發吏公役等、類皆仰薪資生活者、無不恐慌、長此以往、將演成罷工風潮云、

◉俄難民移往智利問題

上海泰晤士報云、據俄文報消息、移民智利運動、現頗爲上海及其他各埠之有大宗俄難民者所贊成、保障俄人利益委員會亦贊成此項計劃、但勸各俄僑非俟商准智利政府、及詳細調查該地情形後、勿輕出發云、

◉航業雜訊

▲華貨運法之優待　此間法國西火輪公司、每兩週有一船由滬開行、承載運法出口貨、直抵馬賽里昂等埠、向來裝貨者、十九係屬法商、中國商幫之以土貨運往者、寥寥無幾、刻下該總行以發展航業、首重運貨、而遠東班內、更以中國土貨出口爲大宗營業、是以特由巴黎發電至滬、命上海公司速將由上海開往法屬之奇布抵、安南之西貢、海防、海峽殖民地之哥倫布、新加坡等五大要港、以及由上海至日本之神戶、橫濱、並香港等遠東三要口之船隻、從六月一號起、須打破壟時該公司深閉固拒之辦法、一律開放、專以介紹運載華貨爲主要宗旨、並命該公司即在上海向華商各幫陳述此意、該公司已將此項專載華貨之計劃、遵照巴黎總行來電辦理、特定對華商載運貨件、至上列各港之特別優待及廉價辦法、惟外國貨則不能享此利益云、

▲日海軍參謀來滬　日本海軍省海軍司令部之參謀、鳥巢少將、奉命來華、已於昨日乘輪至滬、聞該參謀抵申後、尚須轉赴長江各埠而至漢口云、

▲海關新屋材料將至　江海關改造新屋、基地既大、需料必衆、惟因既用鋼骨排製、故所用材料、悉皆購自外國、聞其中十九係由比國定購、今因地基築固、亟待建屋、第一批大宗建築材料、聞有鋼骨鋼條等等、共達四十餘件之多、昨得確訊、此項大批材料、已經法輪甲必日羅號輪載來、下星期一、可以至滬交貨矣、

▲南菲洲領事歸國　吾國派駐南菲洲之副領事許昆鈞、茲因奉部中電召歸國、已由菲至新加坡、再搭乘日本郵船、業於昨日抵滬矣、

◉太湖流域聯合自治會明日開會

太湖流域聯合自治會、定本月三十日開評議理事聯席會議、會略誌前報、昨日、該會發出通告云、逕啓者本月三十日下午八時、在本會事務所開評議理事聯席會議、討論一切、務請執事准時蒞臨、如有事不克親到、並祈委托代表到會、無任切盼、附是日開會順序、㊀主席報告、㊁討論評議部細則、㊂討論理事部辦事細則、㊃提議案件、(甲)本會設置僱員人數及薪津案、(乙)本會借用無錫同鄉會工役茶水津貼案、(丙)自衛團進行案、(丁)華理事提議國防地點案、(戊)江陰參事會費代表提議編製民團計畫案、(己)無錫嚴壽民君提議吳越聯防案、(庚)嚴壽民君提議江蘇警政改良案、(辛)臨時提議案、㊄散會、

◉太平洋會議之中國籌備訊

▲定期召集全體籌備員會

太平洋國民會議中國籌備會、因開會期近代表出發在即、日來積極進行、將次就緒、昨日該會特派桑君儀至交署接洽承領護照外、㊀發出「國民外交」之宣傳小冊五千餘本、㊁函催專門委員股蒐集材料、㊂通告召集全體籌備大會、已訂於陽曆六月一日(即星期一)下午四時、假天后宮總商會爲開會地點云、

◉納稅華人會昨開理事會

上海公共租界納稅華人會、於昨日下午五時、開理事會、到者方椒伯(袁履登代)・袁履登・董詩聞・陸文中・王才運・王顯華・呂靜齋・宋士驤・項松茂・等九人、公推董詩聞主席、議決案須執行後宣布、七時散會、

◉商總聯會今晚開會

上海各路商界聯合會昨通函各路議董云、逕啓者、茲訂於本月二十九日下午八時半、開臨時緊急會議、討論重要問題、商議辦法、屆時務祈台駕准期賁臨、萬勿遲延、無任盼禱、

◉胡景翼追悼會今日開籌備會

▲明晚招待新聞界

胡景翼追悼會籌備處、定今日下午開籌備會、明晚招待新聞界、昨已發柬、通函籌備員云、逕啓者、追悼胡上將軍大會、開會期邇、請先生於明日(二十九)下午三時至五時、開第三次籌備會議、時務祈賁臨、討論一切、至以爲盼、又昨日加入之團體如下、法政大學・紫霞仙館・華洋博濟醫院・甲子友誼會・浙江自治期成會・江蘇全民公會・改造江蘇同志會・房客聯合總會・海昌旅滬同鄉會・旅滬廣東自治會・上海工團聯合會・全國各界聯合會・上海大學・國民對日外交會・江蘇自治期成會・江蘇勞工會儉德會・河南路商界聯合會・湖北路商界聯合會・九江路商界聯合會・天津路商界聯合會・寧波路商界聯合會・南陽橋商界聯合會・電氣工業聯合會・旅滬江西自治同志會・浣花軒詩文社・蘇民自治會・

◉川當局爲川災覆蜀評社電

上海蜀評社以川省八十餘縣遭兵匪水旱之災、飢民載道、物力凋殘、前曾致電該省當局、設法散賑、昨該社得川黔邊防督辦袁祖銘及川陝邊防督辦劉存厚覆電、均允設法賑濟、電文如下、㊀「袁電」(上略)查綦江報荒、業由本部核準、月給銅元三千串、提前賑濟、至秋成之日止、黔南等縣、俟查明災情、再爲核辦、㊁「劉電」(上略)業經厚會同袁鼎卿・劉甫澄・楊子惠・三督辦、賴德祥省長、鄧晉康司令、開辦籌賑總會、並以災情重大、先由厚等分撥二十萬元賑捐、散救急賑、仍陸續廣爲募集、藉賑災黎、(下略)

◉曹行鄉大劫案之昨訊

曹行鄉鄉董康濟民、爲該鎮發生刦案、致函分所商店等被刦巨案、昨致上海縣警察所熊所長函云、育衞所長先生大鑒、本鄉曹行鎮搶刦一案、業由警分所報告情形、即蒙分飭緝捕、連日報載已捕獲數人、不無線索可尋、具徵眷念地方、悉力究懲之至意、莫名感佩、竊有不能已於言者、溯自上年兵事後、本鄉警力單薄、防務時形疏懈、曾經上年十月間呈請縣署、令行貴警所添撥巡士、以厚警力等情、陳請在案、尚幸冬防期內、未舉巨禍、但車溝橋孫姓被盜一案、以事主手獲之兇徒、任其狡猾、未正典刑、匪勢熾張、抑有由也、乃當局即以爲地處鄉僻、時屆夏令、益可安然無慮、而於防務置不介意、職是故也、距知禍發於所忽、今茲入局刦械、任予取携、連刦舖戶至十餘家、毋乃太不雅觀乎、此次匪盜之來、聞諸道路、係分乘汽車船隻入境、輾轉至鎮、不下五六里、故事後解案之嫌疑犯張陳二名、實由於地方上人、以其形跡可疑、先事盤詰、不放之行、否則類聚肆刦、呼嘯俱去矣、當夫警所置有巡邏、又何至杳無聞悉、一籌莫展乎、雖然、事已至此、夫復何言、亡羊補牢、計惟嚴密緝捕、以遏盜風、實行巡邏、以查奸宄、而輔之以守望相助之民團、總之以本鄉水陸入口要道、尤關緊要、陸如汽車路錢糧站、水如六磊塘口閘港口、均爲盜匪入境之道、務祈令行該分所長、將上述各要處、加緊巡邏、并分咨水巡隊、一體協防而資捍衛、敢貢一得之愚、願垂察焉、

又水警第三隊長王壽良昨致縣警察所文云、逕啓者、案照曹行大刦案發生後、敝隊長即密令各偵探特別注意偵緝在案、今據探長李虎臣、督率探員陳長福偵探顧春根等於本月二十五日、在閘北緝獲正犯王小狗即邵運升一名、解隊預審、據供承認、並供出黑皮阿金一名避匿租界、當經敝隊長派探會同捕房捕探、將黑皮阿金一名拿獲、寄押捕房、業經函達公共公廨、要求照章引渡到隊、旋於二十六日又派巡官周翔麟唐晉陞等、督同各探在杜家行將同黨俞阿海一名緝獲、又至陳家行大石橋草包棺材內、起出快槍一桿、指揮刀一柄、又在中心橋雀椰內、起出快槍四桿、計先後緝獲正犯三名、快槍五桿、刀一柄、案關地方、相應錄供備函、連同槍刀一併送請貴所歸案訊辦、再黑皮阿金係爲奉賢越獄之犯、且與青浦安莊刦案亦有關係、該犯等先刦安莊、後刦曹行、合併聲明云云、

遠東通訊社云、曹家橋鎮於二十晚被盜掠貨殺人一案、據某商人云、盜匪此次搶刦之目的、先時祇在楊萬興號一家而已、緣楊萬興主人楊雪生、自開設該號以來、積資頗鉅、「今年二月楊死後、其妻范氏在枕畔等處檢出鈔票數千元、事聞於外、議論紛紛、咸目楊萬興爲富戶、致惹匪人垂涎、又今春歲首楊雪生之胞姪某與該鎮某鹽梟賭博起釁、始而互相口角、末某鹽梟大聲詬、將用洋砲轟汝、并向汝店中行刦、說畢揚長而去、不料二十晚大幫盜匪、刦得三區分所槍械後、即蜂擁進大街、一盜首曰、夥計們快做第三家、因是盜匪即入楊萬興店內搜刦、主婦范氏大呼救命、致遭盜匪擊破頭顱、然因所刦之金不如外間傳聞之數、故盜即改變宗旨、即往河西裕濟代典、破門飽掠後、又刦住戶曹桐廬家、然中間住戶曹印才家、得以幸免、亦云幸矣、盜既刦曹桐廬住家、復返入大街挨戶搶刦萬裕久泰等商號、及至曹雲孫住宅、盜亦擬破門而入、正在砰擊牆門時、適有一盜趕來、揚言這家不要做、故亦獲幸免、又河西丁樓生所造之新樓內、僅居丁伯陶一人、盜來去經過、並不入內、蓋亦知無貨可刦也、由此可見其中必有內線、而該某鹽梟、蛛絲馬跡、不無嫌疑、故董分所長偵得此情後、已密飭探警拘捕某鹽梟歸案訊究、期得此案眞相矣、

◉下沙紳商請釋被盜誣攀之三人

本邑西鄉曹家橋鎮、於舊曆四月二十八夜有大幫盜匪前來行刦、被刦者數十家、並斃警察李耀坤案內、曾經拘獲匪犯陳香橋、並王杏橋、王新橋、孫小阿妹等數人、解由縣警察所、訊供判押候究各情、迭紀本報、茲悉熊警務長、對於此案異常注意、昨日面諭各偵探、購線四出訪拿、不使賊匪漏網、務獲解究、午後忽據南邑下沙地方紳商獎連章、王左才、劉適鏘等、聯名四十餘人、繕具公呈、蓋章投上海縣知事公署稟稱、王杏橋、王新橋、爲同胞兄弟、世居下沙、耕田苦度、素無越軌舉動、而孫小阿妹係在下沙劉紳家傭工、人頗忠厚、查曹家橋出事之夜、杏橋等三人均在下沙家內、況下沙與曹鎮相距有五十餘里之遙、顯見爲獲匪之誣攀、緣已獲匪犯陳香橋、出身亦係下沙、與兩王並孫、挾有宿仇、有意供扳、可請訪查、紳商等近在咫尺、見聞較確、證明兩王並孫、實遭冤誣、爲敢聯名公呈、請求訊明摘釋無辜、以安良民云云、

◉閩同鄉會所得閩軍擄人勒贖報告

閩省孔昭同攻入晉江、將石獅鄉愛羣學校校董敎職員等十餘人拘捕、本埠福建同鄉會去電請放、昨日該會接得愛羣學校來函、報告此次敎職員被孔昭同拘捕、並釋放情形、略謂四月初五日午時、孔昭同旅部楊副官率兵至石二市省懋、愛羣學校校董校長、及里中父老、同往迎接、藉以維持秩序、詎楊副官以蔡團助高、尚存子彈於石獅鄉、勒令諸人獻出、校董等以向任敎育或久在商界、均不干涉外事、焉知高部藏匪軍器之所、乃該副官大怒、竟將學生盡行驅逐、一面將校董敎職員等立即拘押、嗣得楊子綸陳仲瑾兩君關說、始令繳一萬一千金贖罪、現雖已釋放、然已飽嘗十六晝夜囹圄滋味矣、

◉長安路匪徒拒捕開槍擊傷崗警案

▲受傷巡警昨已斃命

前晚十時有匪二人伏在長安路福新麵粉廠後門、四區崗警張金忠上前詰問、一年輕匪突開手槍、擊傷張警左腕而逸、其一年約四十餘歲、體肥有鬚、被張警抓獲、張因左手已傷、祇剩一手、着力扭住不放、該匪用左手從腰間掏出手槍、擊中張警胸膛之下、倒臥地上、匪始脫逃、迨附近崗警聞信趕來、已不及追捕、當將傷警送入寶隆醫院、昨晨甯署長親往慰問、子彈尚在腹內、未曾檢出、有無生命危險、尚難斷定、惟神志尚清、據述當時見該匪向新閘橋方面逸去云云、署長回區後、據情呈報常廳長、一面飭傳保衛團團丁(派在該處巡邏者)到區詢問、再行核辦、

聯合通信社云、前晚(二十七)十時、站立閘北長安路福新麵粉廠崗警張進忠、瞥見該處弄內有便衣二人、形跡可疑、喝令站住、意欲上前檢查、詎一匪即出手槍向崗警開擊、警見狀以手自護、彈遂穿左手入於前胸、該警受傷後、即狂呼有匪、由福新廠側小弄趨走至光復路河沿倒地、當時光復路長安路口保衛團游動崗團丁王得山・王秋月・正東行向新閘橋堍巡查、忽聞背後槍聲、知有盜匪、即鳴笛報警、適二支團排長楊沛霖率警查崗、聞警即留團丁二人伏守光復路長安路口、自率團丁向前搜索、至福新廠側、詢得倒地傷警指稱兩匪向西逸去、遂由長安路光復路分兩路向西追捕、至舢板廠新橋未見匪踪、其時閘北保衛團騎巡隊排長傅士寬・率同騎丁及衛士十餘人暨新閘橋崗警、四區署警探等均聞警馳至、四面兜捕無着、後由楊排長在長安路海昌路弄內獲住嫌疑人劉庚戌一名、據供年二十一歲、直隸長垣縣人、上月二十八日到滬、即寓長安路親戚家、因聞槍聲出外探望云云、檢查身畔、並無違警物件、昨由四區警署提訊、尚未釋放、至受傷巡警張進忠、當車送寶隆醫院、昨晨四區甯署長親往醫院察看傷警、已不能言語、至午、因傷重畢命、亦云慘矣、

◉虹口擄孩勒贖案續聞

住居虹口七浦路北山西路口二百八十八號門牌某姓家八歲子某、前晨八句鐘往學校讀書、中途被綁票匪擄去、已誌昨報、茲悉被害者係陸姓、被擄之孩名宗基、年八歲、其父早故、由母撫養、向在太原坊幼稚園肄業、此案發生後、母懼綁票撕票之危險、故不敢聲張報捕、嗣經途人目擊擄人勒贖情形、即用電話報告總巡捕房、由麥總巡諭飭該管匯司捕房華探長陸連奎・與西探長康仇、偵查綁票匪及被擄小孩踪跡矣、

又訊、前晨八時十五分、住居七浦路二百八十八號門牌婦人陸葛氏之八齡子、由女傭伴往海甯路某學堂讀書、行經海甯路蓬路中間之泰源坊弄內、將近學堂門口、突來匪徒二人、強將陸子擄去、該女傭見狀大喊、被學堂校役徐阿和聞聲出外探詢、見匪搶孩、即追上、被一匪取出手槍恐嚇、徐只得聽匪逃去、匪等出弄時、並將弄口柵門關上、然後行至北山西路、跳進候在附近之黑色大汽車開去、據云、車內尚有二人等候、連刦孩之匪共四人云、嗣經人用電話報告西虹口捕房、飭派探捕前往捕拿則匪已遠逃、復往該學堂與陸家調查詳情後、始回捕房、禀知捕頭、聞被刦孩之祖母、不願捕房協助緝匪、故囑女傭勿言其家在何處、經捕房派探暗隨、始知陸之住所云、

◉青島日紗廠罷工潮之外訊

文匯報云、今晨本埠所接消息觀之、青島日紗廠罷工風潮、似仍在發展中、有日趨嚴重之勢、星期二夜工人盤踞內外紗廠、不肯離開、督辦署之命令、毫無效果、聞青島當局現正與旅順口日本海軍處磋商、外間盛傳有共產黨從中煽動云、據青島保護紗廠產業、局勢未變、華當道無法對付工人、今日正午所接之消息稱、工人要求發給罷工期內之工資、紗廠經理已加拒絕、又聞日本驅逐艦現正駛往青島、

◉茶食工人風潮昨訊

▲店主有疏解之意

南北市茶食業工人、自二十三日罷工後、迄已一週、風潮尚未解決、罷業工人約計四百餘、現住穿心街、內部團結頗堅、且能遵守秩序、據聞實因生計艱難、故要求店主略予改良對待辦法、祇求生活方面略得改善、即可照舊上工、現店東方面擬推出代表張榮亭・唐雲卿・等有代表、向各界請求援助、俾風潮得早日解決云、

又一消息云、茶食業店幫董事某等、以工人罷工要挾、有干例禁、呈請上海縣公署咨警解散、勒令上工、縣署已於昨日(二十八)據情咨請淞滬警察廳轉飭該管警署安爲勸諭罷工工人、散歸各店、即日上工、一面訓令該工幫代表俞桐松等轉諭知照、拜令各工人速舉正式領袖、與業董和衷協商、安籌辦法、工人奉諭後、擬推代表五人、與店主協商、俟公所問題有適當之解決、方可上工、聞店幫方面、對於增加薪工一層、已有可以容許之表示、惟對於工幫設立公所一層、堅主反對、如果雙方互相讓步、有轉圜之餘地、罷工風潮、當可平息云、

◉商團華隊職官之升任

本埠萬國商團中華隊、成立迄今已二十載、其日進月累之成績、素爲各界所稱道、顧該隊成立之初、所有職官向爲英人、十年以前、始有華人隊官之設、三年以前、乃有華人隊長之陞遷、於是上下一氣、其進步遂有一日千里之勢、華人第一任司令爲徐通浩君、旋即陞爲團部華顧問、而以胡筠秋君遞陞爲華隊司令、蓋已三年於茲矣、三載以內該隊成績尤見進步、全國各隊各項比賽、莫不名列前茅、而其爲地方服務、均能不辭勞瘁、如去年江浙・孫陳・齊盧・等戰役、地方風聲鶴唳、該隊晝夜梭巡、犧牲奉公、以維治安、租界邊境、得乜無驚、近段無潰兵之擾者、實以該隊之力爲多、茲聞該團團長戈登氏、對華隊之職官、倚畀殊深、特請准工部局、自昨日(二十八日)起、擢陞團部華顧問上尉徐通浩君爲團副官、任華隊司令上尉胡筠秋君爲團部華顧問、陞華隊中尉副隊長郝伯陽君爲上尉、任華隊司令職務、查萬國商團團部職官、華人今得參預、其爲華人爭得榮譽、誠足爲我市民之表率、聞華顧問胡筠秋君、當其卸任華隊司令之際、特贈大銀杯一座、式樣精緻、專爲華隊各排比賽優勝之獎品、而留永久之紀念云、

◉漕河涇鄉議事會夏季常會紀事

漕河涇鄉議事會、昨開夏季常會、計到議員九人、是日議案分錄於後、一件鄉董交議十四年度預算案、議決初讀通過、付全體審查、一件鄉董交議鄉佐吳紹基函請辭職案、議決一致挽留、一件鄉董交議規定里道路線以昭劃一而利交通案、議決付審查、一件保衛團團總楊心正請議保衛團經費、及戰爭時之招待軍需缺欵甚鉅、應如何籌補案、議決付審查、一件議長交議議員缺席、時常流會、應如何處置案、議決公推議長起草議事規則、內加取締缺席規則云云、

◉三十一旅佈告保護路政

滬甯鐵路各車站、業由東三省陸軍第三十一旅司令部、發貼佈告、文云、照得鐵路之設、原爲便利行旅起見、亟應切實保護、以維路政而安行旅、誠恐有無知之徒、或不肖士兵、任意阻撓、騷擾路權、一經查覺或被告發、定按軍法懲辦、決不姑寬、本司令言出法隨、勿謂言之不預也、除派稽查逐日輪班嚴查彈壓、並加以保護外、爲此佈告、仰軍民人等一體知悉、其各凜遵毋違、切切此佈、

◉南市保衛團定期舉行野外露宿

南市保衛團團部昨致各區駐防所文云、六月四號至六號、上海全體童子軍在龍華舉行大露宿、本團長已向童子軍主任商妥、於七號星期夜借用各軍蓬帳、學習露宿、並請各軍主任、擔任是晚指導本團團員、各種動作、以資習練而鼓精神、本團因組織龍華露宿團、於六月七號下午六時十分、一律野戰服裝、齊集南車站、乘車前往、備先期欲觀察搭蓋營帳動作者、於四號下午一時制服不携槍、乘車前往、欲參觀全體動作者、於六號下午一時輕裝携槍、乘車前往、務於六月二號內、將願往各團員名册送團備查、以便預備車位、秩序單並發、此令、(附秩序單)六月七號下午六時三十分乘車前二十分鐘、齊集南車站、七時至七時半、整理營帳、七時四十五分整隊、團長演說、八時至九時、童子軍表演救護・旗語・團員傳旗賽跑、九時半至十時、童子軍表演架橋、團員及公共游戲、十時至十二時團員自行娛樂、個人表演、十二時半分區歸營、八號上午四時起身、整隊至西柵分區散歸、

▲尚有本埠新聞轉入後頁▼

功德無量

本林因謀永固而圖發展起見特組織勸募會擬募金七萬以備自建林所今承中西大藥房慨贈功德水一百打(值洋一百元)代作香花之助藉廣功德之施宏法利生莫名感佩特此誌謝以揚仁風

本埠海甯路世界佛教居士林謹啓

戒毒洋碘精

◉服後不發寒熱
◉無須求醫診治
◉不致宣揚於衆
◉旬日當可見效
◉將來定不復發
◉毫無痛苦枝節
◉隨處可以携帶
◉售價非常低廉

主治　五淋白濁　口鼻潰爛　梅毒濕瘡　瘋濕骨痛　下疳便毒　四肢拘攣　魚口橫痃　周身紅點

(價目)每瓶大洋一元七角半

總發行所　上海四馬路

中西大藥房(始創於光緒十三年)

本埠各大藥房　先施　永安公司及全國中西　中法暨　各大藥房均有出售

※本埠新聞二※

前昨兩日由浙運滬之乾繭

滬杭鐵路上海南站滙通公司、於昨日(二十八)在長安站裝運信昌繭行運交上海豐大乾繭二百四十包、又長安站大利繭行運交上海綸祥繭行乾繭一百三十包、又臨平遂大昌運交上海久成乾繭二百四十包、又長安貴記繭行運上海裕昌福乾繭一百三十二包、以上均於昨日上午九時由杭來三十號貨車運抵南站卸車、當由海關洋員會同繭捐稽查查驗放行、又上海北站滙通公司、於前昨兩日間由杭州拱宸橋裝來同豐繭行乾繭一百包、送交上海元豐廠、又嘉餘繭行裝交上海大綸廠乾繭一百二十包、又公益裝交上海大綸一百七十包、又臨平緯綸繭行裝上海貨昌廠乾繭一百二十包、又閘口三聯繭行裝來乾繭二百二十包、以上南北兩站運到乾繭共一千五百九十三包、

昨晨新閘路之刧案

昨晨七時許、有盜匪七名、突入滬西新閘路甄慶里一千零四十三號門牌談祖蔭家、三盜袖出手槍、嚇禁聲張、致被翻箱倒篋、將鈔票五百元及金銀飾物衣服搜刼、携贓分頭逃逸、後經事主檢點損失、約計值價二千金、遂開具失單、報告該管捕房、捕頭飭派中西包探前往究拏、盜已遠逸矣、

大通路刧案續誌 ▲拘獲一盜

前日下午二時、大通路二百零八號某姓家被刧、已誌昨報、茲悉盜匪共有三名、皆穿藍布短衫褲、闖進該屋後、一盜袖出手槍、向空開放一響示威、屋內婦人吳陳氏被嚇、不敢聲張、盜乃將氏所戴之金鐲及金挖耳一支搶刧出外而逃、氏亦追出、見一盜竄入某鷹頭店內、經途人帮同將盜拏獲、一面報告新閘捕房、派包探張盛全•韓華廷、與西探鄧根馳往、帶入捕房、詰據供稱、名王阿二、常熟人、昨晨解送公共公廨、由關讞員會同美羅副領事略一質訊、判王收押、展期七天再審、

閘北渭源里之盜刧傷人案

昨晨(二十八日)十二時三十分、閘北永興路裕茂肥皂廠後首渭源里一千四百三十四號、業木匠作頭之江理法家、突來盜匪六人、敲門入室、袖出手槍、嚇禁聲張、江妻江沈氏大聲呼救、盜即開放手槍兩響、均未擊中、另一盜即以門閂向江妻猛擊兩下、傷及左臂、旋又向江之頭部猛擊一下、血流如注、昏暈倒地、時四鄰咸聞聲驚起、狂吹警笛、該盜等遂即開放手槍兩響而逸、一盜身穿白褲、逃至中興路大統路角、方欲雇乘黃包車、爲四區警署巡邏隊擒獲、見其白褲上血迹猶在、即着事主認明面貌、一併帶往總署聽候懲辦、

大南門顧家弄之刧案

滬城大南門內顧家弄八號門牌袁金祥、向爲販售日報生理、家道小康、前晚七時餘、突來盜匪二三人、闖入其家、時袁適出外未回、祇有袁妻等在家、因見盜匪執有手槍、不敢聲張、任其搜刼、並無理洋、即被刧去金鐲金戒等物、約值二三百元而逸、迨崗警聞警趕來、匪已去遠、及袁回家查悉前情、立投一區三分署、請爲查緝、昨由該署員詳報警廳、勒限探緝、查拏解究云、

洋務職業公會選出理事

昨日下午九時、愛文義路洋務職業公會舉行互選理事會、到者八十餘人、由王濟康主席、朱昌利紀錄、選出理事十一人、並舉王濟康爲理事長、包志澄朱昌利爲副理事長、繼舉教育科主任朱昌會計科主任包志澄、調查科主任倪榮泰、交際科主任沈玉堂、聯誼科主任王濟康、介紹科主任張財林、遊藝科主任李賢堯、文牘科主任羅啟華、庶務科主任陳善良、書報科主任陳利聲、慈善科主任李瀛洲、舉畢散會、時已十一句餘鐘矣、

上海市鄉行政聯合會定期開會

上海市鄉行政聯合會、昨致各鄉董佐通函云、逕啟者、本年六月三日即陰曆閏四月十三日、係六月份第一星期三常會之期、並以前請撥還各市鄉軍用墊欵、省署以並無證據、未蒙照准、由縣函復前來、本屆會期、務請墊欵各市鄉、將各項收據帶下、以便彙開清册、續行呈請、再兵災善後協會、亦於是日舉行、惟祈午後二時、撥冗准到、是所盼荷、

閘北查獲混用僞鈔票犯

四區一分所前日查獲混用僞鈔票之吳子榮•顧三北•王金耀•孫榮荃•陳阿五•陳子庭•王吳氏•等七人、抄出十元之中國銀行僞票三張、五元之交通銀行僞票一張、司令部密查員名片一紙、製造僞鈔票所需之藥單一紙、手摺一扣、併解司法科、判吳子榮顧三北王吳氏移法院究辦、餘人交保開釋、

投河自盡獲救

寓居共和路二百十三號門牌常州人周柏三、昨晚八時、與其寄母口角、氣憤之餘、躍入蘇州河自盡、由新閘捕房一千七百七十五號華捕瞥見、設法撈救上岸、車送仁濟醫院醫治、

虛設字號騙貨押一年

寧波人趙晉康、在福建路一百九十三號門牌虛設志豐字號、濫出永康莊支票、向山東路協和恒•鴻豐•江西路怡豐•廣東路大光•南京路先施公司•等五戶騙取値洋一千餘元之貨物逃逸、經包探邵景範獲解公共公廨、押候訊究、已誌本報、昨晨提審、被騙五店、派連和生•姚光榮•王天祥•何廉卿•程鳳聲•偕代表蕭雪臣律師到廨、證明被騙情形、而被告由葉少英律師代爲辯護、請求從寬發落、中西官核供、以趙係過犯、判押西牢一年、如能還洋、准予核減刑期、

汽車碾傷黃包車夫案

汽車夫仲統善、前日開駛汽車、經過百老滙路、將黃包車夫陳世年撞倒碾傷、並毁壞其車、由捕查見、將陳送往醫院、仲拘入捕房、昨解公共公堂中西官員訊明被告疏忽屬實、因陳所受係輕微傷害、判仲罰洋二十五元充公、再賠償修車費洋五元、

懲罰平凉路燕子窠主客

彭學庭在平凉路八百另七號屋內私售燈吃洋烟、昨被該管捕房副捕頭閻君連同烟客彭根福顧金文彭文生蕭阿林等及烟具一併拘解公共公廨、中西官以若輩破壞烟禁、判彭學庭押西牢一月、餘人各罰洋三元充公示儆、烟具銷燬、

混用僞鈔票之查獲

山東人謝東山•劉德勝•富文華•先後將僞造某銀行五元之假鈔票、持向韜朋路十六路、楊樹浦路八百九十號、及一千另七十八號、大連灣路一千另七十七號、四家烟紙店混用、被包探劉寶善查獲、昨晨傳同該店主丁國良•劉鴻昌•朱恒安•張萬芳•將謝等三名解請公共公廨中西官質訊之下、諭三被告收押、候查明再訊、

花會航船之被捕

花會賭博、本干厲禁、屢經中外當道通令嚴查懲辦在案、詎近有不法棍徒、又在閘北地方開設花會機關、因有力者從中主持、所以各航船、明目張胆、毫無顧忌、茲經常警廳長查悉、密派幹探在閘北一帶、四出查拏、前日有花會航船朱榮貴等、在閘北杉板廠一帶、欺騙無知鄉愚錢財、適爲該探所查見、立即上前將朱捕獲、抄出證據、押解到廳、發科訊究、據稱該花會機關係費某等主持、拘獲首及同黨等到案、一併嚴懲、

游民病斃之請驗

游民劉其發、係熱河朝陽人、前經淞滬警察廳押發江灣游民工廠習藝、前日劉忽然患病、醫治無效、延至昨晨氣絕身死、該廠函致上海地檢廳、請爲派員相驗、孫檢察官於午後委派楊檢察官等前往江灣淞驗、

百代公司新到活動照相機

百代公司新近運到一種活動照相機、拍出照片、可以於該公司所售之青年影戲機上放映、如父母之舉動嬉笑、子女幼時之情形、又如遠游欲留紀念於家庭等、用此種照相機、拍就照片、即可隨時放映、極爲便利、無法極簡單、即素不諳攝影術者亦能自攝、該公司甫經運到、中西人士往購者頗夥、

中國工會致南市工程市政處函

本埠中國工會、昨爲南市工程市政處稽查員、干涉該會車業職工部大車工人停車事、特致該處一函云、逕啟者、頃據敝會車業職工部總代表曹蘄龍函稱、據車業工人劉黃等投稱、五月二十七日上午八時、有南市工程市政處着黃色衣服之稽查員、向寗紹碼頭一帶、將車業工人車輛拖去、聲言有礙路政、從嚴處罰等語、當經鄙人切實調查、事果屬實、竊該車業、自前清以來、該寗紹碼頭棧房墻脚邊下、許其停擺車輛、歷年無異、並與路政毫無關碍、今工程市政處、忽加干涉、於理似非盡合、果如市政從此改良、有此舉動、亦應佈告、昭示大衆、使人知覺、然後再行拿罰、情有可原、茲驟然拿罰、工人莫明其妙、揣此情形、不無用意、是以據情報告、懇乞援助、以維工界同胞等情、到會、當經敝會開會討論、推派調查員前往調查、毫無詭譌、特此據情奉達、並請貴處從此規定停車地點、以免日後車業停車、再礙路政、否則工人愚頑、恐與貴處發生齟齬、則一時不可收拾矣、再本月二十七日、貴處所拖去之大車三輛、懇體恤工艱、免罰釋放、並速答復、至紉公誼、

上海市公所批示兩則

㊀周晴川等呈請緩期拆屋由、批呈悉、臨街沿路房屋、年久歪斜、坍倒可虞、居者行者、同膺危險、該處一帶蓬屋、早應拆卸改造、上年以兵事遷延、現在地方平靖、不能再事延緩、即該處業主、亦多願意改造、該租戶等何能托詞延宕、茲限一個月內、趕速遷移、逾期定由本公所飭工圈包押遷、此批、㊁劉子卿呈爲創辦輪渡請求備案由、批呈悉、該民等爲避免風波、改行輪渡、應准立案、惟所定渡費每人收取二十文、不得再行多索、致涉訛擾、此批、

法公堂訊案彙錄

㊀恒記煤灰行主郁根生、延博勒律師代表、投法公堂控金東卿不理欠欵、請求提案訊追、飭傳去後、被告抗避不到、奉判登報傳遞、昨日屆滿、故又傳訊、原告律師稱、被告於民國十二年八月間、向原告借洋一千元、當以方單作抵、由阿毛擔保、利息按月一分半、迄今拖延日久、分文不理、又被虧欠七百餘元之貨欵、有眼可證、奉諭登報傳遞、至今仍未到案、請求准予缺席判決、將方單拍賣、如有不敷、請向保人追償等語、中西官判聽候宣布堂諭飭遵、

㊁法商建業地產公司、前延律師代表投法公堂、控作頭羅森記不理欠欵等情、飭傳被告後、避不到案、奉諭登報傳遞到案訊奪、昨因屆滿傳訊、先由原告律師稱、被告於一千九百二十三年、與原告訂立合同、包造麥陽路地方房屋十間、共計造價五萬三千餘兩、嗣後陸續除付外、被欠頗巨、所有工程、不能照原樣建造、向論不理、人亦避匿、故此投案飭傳去後、抗不到案、登報傳達、仍避不到案、求請准予缺席判決、中西官判退去聽候宣布堂諭飭遵、

㊂謝崇華•王泮林•曹鉅卿•章景福等、前延農復律師代表投法公堂控恒泰昌雜貨店主蔣子卿、倒欠巨欵等情、奉判派步維賢會計師清理賬目在案、昨又傳訊、原告律師稱、前據被告稱該店由各股朋友出資帮助被告開設、並非合股等語、今由會計師查得該店有股本簿、載明每股若干元、足見確係合股開設、求請堂上傳提各股東到案、共同負責、並請准由原告王泮林、帮同會計師查賬等詞、詰之蔣子卿供、該店當時雖係七股開設、實係帮助民人獨開、請求原諒、中西官判聽候傳各股東到案訊核、一面准由原告律師請求、着原告王泮林帮同會計師清理賬目、與覆核奪、

㊃聚成沙石公司沈金順、昨投法公堂控稱、邱文魁前向商處往來貨物、當由邱出立支票兩紙、計洋七百元、屆期往收無着、向論祇付一百元、餘欠至今日久未付、求請訊追、詰之邱、供認欠欵、中西官判被告交保出外、限七天內先還三百元、餘欠限二個月還清、

公共公廨訊案彙錄

昨日、公共公廨訊理民事訟案、併誌於下、㊀張誠訴吳維淸不還保證金案、據吳之律師稱、吳現爲漢冶萍礦務公司賬席、前淸時任過知縣知府等職、現因事離滬、請求改期、堂諭、准被告請求、改期三個月排訊、㊁李周氏訴李輝堂欠欵案、堂諭、不到改期、㊂李臘記訴阿四嗣屋不遷案、堂諭、着被告見證到案訊奪、㊃恒康號訴大中華保險公司不賠保費案、堂諭、原告請求復訊、未便准理、㊄陳文魁延海思克律師訴楊文鏞欠貨洋案、堂諭、被告已先付洋一百五十元、以後着每月拔還一百元、㊅蔣昌圭訴程覺我錢紹曾不賠保險費銀案、堂諭、錢紹曾具結出外、有力時料理、㊆李佳雲延朱樹楨律師訴沈菊如欠欵案、堂諭、本案被告於訴訟進行中、避居華界、業已缺席判決、應准所請、函致審判廳協傳執行、

㊀王劉氏等聲請給諭執管遺產案、堂諭、公示無人反對、准給諭王劉氏王江氏執管其故夫王保訓全部遺產、㊁顧寶珍訴楊鏡如案、堂諭、准被告潘士敦律師之請、展期三禮拜、呈遞辯狀、㊂陳單氏延樊克令律師訴陳慶堂遺產糾葛案、被告延博良律師代辯、堂諭、着被告將其故父陳椿權所有遺產、詳晰開單、交給原告、毋得遲延、㊃慶成錢莊訴隆裕錢莊股東朱葆元•胡方錦•張星五•李恂如等欠欵案、堂諭、准登申新兩報十四天、公示傳達被告等到案候訊、㊄錢阿四訴陶根夏擔保借洋案、堂諭、被告傳訊不到、原告呈據證明、應斷令償還原告本利洋五十五元、並負堂費、㊅左靜山延甘維露律師訴姚國勳欠貨銀案、堂諭、准原告律師請求、展期三個月候奪、

善書流通處贈送圖畫

上海善書流通處(派克路梅福里)新出之「布袋和尚圖」、上列寒山拾得及布袋和尚之箴言、藉以勸世、可作座右銘、該處正在贈送各界、外埠函索者、附郵二分、即可得到該圖云、

※公布欄※

上海地方檢察廳

▲批示 朱趙氏狀悉刑事除親告罪外不許和解所請免究之處着不准行此批▲劉王氏狀悉候送審廳裁決此批▲周天錫狀悉准如所請此批▲吳阿榮狀悉仰即來廳候訊此批▲朱東升等狀悉准予保出候訊此批▲夏兆鑾狀悉毋庸爾代到案此批▲竺鴻發狀悉仰候偵查核辦此批▲王廣文狀悉仰候傳訊核辦此批▲王硯耕狀悉本廳無備案辦法仰聽查明被告所在報案核辦此批 以上五月二十七日

霞雪沫油膏專治瘡癬

人身皮膚首尚細膩若有瘡癬爲患大傷本來面目豈不可惜此膏專治皮膚燥癢癩瘋𤺥痲凍瘃癬疥惡瘡毒瘤以及各種皮膚頑疾功效神速好在愈後毫無疤痕皮膚潤澤內無絲毫毒質故雖閨閣嬌容幼童弱質用之毫無損害堪稱家常必備之靈藥也

上海科發大藥房謹啟

各埠大藥房均有出售

兜安氏秘製保腎丸

腎病之背痛

腎為命根職司清血血行腎部川流不息若不保其强壯則有時弱弱則病病則不止一端其最可作徵者背痛與小便諸疾是也一經發現當速其愈延久則腎更弱病更深矣兜安氏秘製保腎丸乃腎病之唯一佳品患斯疾而望治者一試此丸乎

專治

背脊疼痛 風濕骨痛 膀胱發炎

腰穴酸痛 節骱疼痛 麻木不仁

大脚瘋痛 臀骨筋痛 沙淋石淋

膣系筋痛 水臟腫脹 小便諸疾

各埠藥房均有出售 每瓶一元半 每打十五元 上海江西路七十一號兜安氏西藥公司啓

Backache is an important symptom of **Kidney Disease**

守仁醫院 白濁科 通告

本科現備有美國醫學博士SPERK氏發明新式安全治療白濁器械及治白濁靈藥無論患有新老白濁或被電氣治療不愼以致精竅受傷倘用此安全治淋器械並治淋靈藥新者五天痊愈久者限期包愈或患有下疳血淋橫痃遺精囊腫濕毒等症均可包愈愈後不復發治法亦無痛苦就症者請駕臨先施公司後浙江路寧波路口渭水坊守仁醫院便是本科門診時間上午九時起下午七時止醫例門診一元二角電話中央四一五五

血淋

小便流血有害身體本院專治白濁外特配血淋丸以便本外埠患斯症而不便就診者賜服之功效偉大服三粒後即見奇效每瓶一元外埠寄費加一

上海銀樓新同行

昨日上字赤每兩兌出四十六元半 十足紋銀一元六元半

廣永和 樂祥雲 老慶華 義和仁記 德和仁記 祥和恒記 於震泰 於震和 新慶華 寶興文記 萊興正記 源康德記 周萬成 老寶興 物華新記 公啟

蘇州 上海 分申 恒孚銀樓

本樓創設姑蘇歷今百有餘年庚申藉亂遷於上海乙丑遷回蘇城元妙觀東民國丁巳年因爲便利主顧設支號於上海英租界南京路發兌

上海昨日上字足赤售出每兩四十八元 十足紋銀一元六角

古法加給上字足赤

傢蛇藥金各種金銀首飾器皿貨眞價實遐邇馳名如蒙紳商學界閨閣名媛惠臨請認明牌記庶不致誤

總號在蘇州元妙觀東 蘇州支號在閶門中市大街 上海南支號在小東門內 無錫支號在北門內打鐵橋 常熟支號在縣街 北支號在南京路 電話中央五一五五

※商業市况※

（二十八日下午六鐘）

北京專電

前場玖陸開盤二九九五、高至三零一五、收盤三零零五、成交六十餘萬、整陸現貨開一盤七八五五、成交五千、後場玖陸開盤三扣、收盤三零一、成交二十八萬、

洋厘猛跌

昨日洋厘市况甚疲、早市價開七錢三分一厘、較上日跌去一毫一忽五、午市又小、價七錢三分〇三毫七忽五、共較前日收盤小去一毫七毫半、銀拆早市價掛三分、午市二分、與上日收盤價同、

國內滙兌市况

上海銀行五月二十八日國內匯兌行市報告云、今日津電未動、仍爲一千零六十兩、滬市亦未動、爲一千零六十三兩、京公砝爲一千零五十五兩、漢電稍跌、計爲九百七十六兩六錢二分五、合申爲一千零二十三兩九五、滬市掛牌爲一千零二十六兩、洋均站住不動、京爲一千零零一元、津平滙、漢爲一千零零五元、青島膠足爲一千零七十四兩、洋平滙、烟台銀稍漲、爲一千零四十一兩、洋平滙、不需貼匯水、長沙跌一元、爲一千零零七元、南通跌一元、爲一千零零二元、港紙跌去一二五、爲七十四兩一二五、其餘均無變動云、

神戶英美滙市電訊

昨日神戶匯兌市午前電、日美滙兌價四十一元六角二分五、較上日高一角二分五、買價四十一元七角半、高六分二五、日英價一先令八辦士五六二五、較前高零六二五、買價一先令八辦士六八七五、高一二五、正午來電、日美價不變、仍爲四十一元六角二分五、買價四十一元八角七分五、較午前又高一角二分五、日英賣買兩價均不變動、午後電與正午市價同、

東滙掛牌價回漲半分

昨日星期四、各滙掛牌、祇東滙回漲半分、改爲五錢六分半、餘各不變、計先令仍掛三先令零半辦士、印滙仍掛二百零二羅比七五、法滙仍掛一千四百七十法郎、美匯仍掛七十四元、香滙仍掛七十四兩一二五、瞞滙仍掛一百八十三盾、新滙仍掛七十七兩半、

先令市况呆滯

昨日先令掛價未有更改、仍爲三先令零半辦士、銀行做開賣價爲三先令零八一二五、至三先令零八七五、買價三先令零九三七五、至三先令一辦士、交易寥寥、午後市况更形平定、價格亦無漲跌、與前市彷彿云、

美滙市况平平

昨日美滙掛牌不變、仍爲七十四元、銀行交易不旺、故價亦定立、計上午賣價爲七十四元六角二分五至七角五、買價七十四元八角七分五至七十五元、午後未有升縮、

東滙市况堅穩

昨日東滙掛價回升半分、仍照舊價爲五錢六分半、銀行賣買之價、初尙相差二五、後仍相差一二五、市價較前又緊、惟交易平平、計上午賣價爲五錢五分八七五、至五錢六分、收盤爲五錢五分八一二五、買價則爲五錢五分六二五、至五錢五分七五、又爲五錢五分六八七五、午後價與上午收市同、無甚漲跌、聞以交清之故、

標金穩定

昨日星期四、大條近期縮一二五、遠期縮一八七五、均掛三十辦士一八七五、美滙兌開收盤均大一二五、銀價及日英美皆無更動、七月份標金開盤較漲九錢、爲二百七十二兩七錢、先令揭曉祇東滙回升五釐、餘均未動、即內盤又頗堅穩、以是人心於全日得能趨好、金價升至二百七十三兩五錢爲最高之價、後因東滙內盤稍見鬆勢、故金價曾小至二百七十一兩九錢爲全市最小價、然人心不疲、金價收市仍至二百七十二兩五錢、恰亦做開與前相同、仍爲二百二十七兩五錢、登賬結價五月份二百七十一兩、六月份二百七十二兩、七月份二百七十三兩、補水二百七十一兩、午後市况更形平定、開盤爲二百七十二兩五錢、金價無甚漲跌、交易不旺、因各內盤亦平平而已、三時許即行收市、價爲二百七十二兩七錢、全日高低相差爲一兩六錢、較上日漲起九錢、補水亦爲二百七十一兩、勢頗穩立云、

公債淸堅

昨（五月二十八日）期貨市况、續仍寥落、現貨交易、亦見減色、計前後市期貨成交額五十六萬元、中僅整六稍佳、占三十萬零五千元、九六公債十六萬元、金融八萬元、七長祇一萬五千元、現貨全日交易十九萬六千元、內金融整六均尙佳、金融九萬五千元、整理六整五萬二千元、九六公債四萬二千元、七長七千元、至各債市價趨勢、大致仍甚穩定、前後市祇上落一角許、比前日雖漲跌互見、特爲數仍屬微細、如整六期貨七月份續漲三角半、金融期現貨約各漲二角半、七長六月份期貨續漲二角、整六及九六期貨亦好起一角餘、九六現貨跌下一角半、整六現貨縮小一角、七長現貨較上週末陡降六角半、又昨係交易所交割計算之期、計本日應行交割之額、除已於前日劃帳一百二十六萬元外、尙餘一百五十九萬元、內分整理六整七十九萬元、金融三十五萬元、七長二十五萬五千元、九六公債十九萬五千元、今日交割停市、明日例舉公積稽查、茲分誌昨市各債市價如後、

▲金融公債　金融千元票現貨八十七元八角、較前市小一角、比前日回漲二角半、期貨六月期僅後市做開、價八十八元九角、比週二回漲二角半、七月期八十九元七角、與前市價同、比前日續漲二角、

▲整理六釐　整六現貨七十七元四角、比前市跌下一角、比前日縮跌一角、期貨六月期七十五元五角半、比前市好五分、較前日續漲一角半、七月期七十六元一角半、較前市好起一角半、比前日亦續漲三角半、

▲七年長期　七長現貨僅後市成交一盤、價六十九元三角半、比上週末陡跌六角半、期貨祇開出六月份一種、價七十元零二角半、比前市好起一角、較前日續漲二角、

▲九六公債　九六現貨二十九元九角半、比前市漲高一角半、比前日跌下一角半、期貨六月期三十元零三角、比前市略縮五分、較前日回漲一角、

海利洋行外股市况報告

昨日橡皮股稍趨平穩、餘無變化、成交價格如下、瑞鎔平常股六月期九兩六錢半、愛姆喘期脫四錢二分半、英遜去六月期五兩六錢、又九月期五兩九錢、英爪華十二兩一錢半六月期、又九月期十二兩八錢半至十三兩、愛耶太華二十七兩、白結子一兩半、陳時九錢、上海記達一兩六錢、斯厄王一兩六錢、上海拍亨一兩三錢、太拿米拉一兩三錢半、天傍二兩一錢七分至二兩二錢、又六月期二兩二錢至二兩二錢半、又九月期二兩三錢半至二兩四錢、橡皮六兩七錢半至六兩九錢、英爪華七月期十二兩半、橡皮市價、倫敦二先令九辦士又四分之三、紐約六角三分又八分之七、新加坡一元零三分、

紗花趨疲

▲美棉疲弱…現需寥寥…三品猛跌十元左右

昨日星期四、美棉初因南方售出而跌、旋因現貨商購進而漲、終因布市不振、市勢又軟、計期貨跌十八至二十二磅音、現貨跌二十磅音、英棉期貨漲一至四點、現貨跌十三點、印棉初隨美棉消息疲弱、後因日商購進、市况回堅、計七月期孟加拉及七八月期白羅溪均漲一羅比、大阪現紗二十支藍魚及十六支福島均漲三元、二十支紅財神未動、十六支三馬漲一元、本埠紗花因美棉疲軟、三品猛跌、現銷不暢、均趨疲勢、聞美棉正式估計、不久將發表、如果數量增加、一時尙難看好、茲將期現紗花市况分列於後、

期紗　紗布人鐘標準、前市因美棉跌二十餘磅音、三品猛跌十元左右、市勢趨疲、近遠期各月跌五錢至九錢、後市因現銷不振、三品續疲、又跌一錢至三錢、全日共成交一萬七千包、收盤價列左、

六月期	一六三·一〇	跌一·一〇	九月期	一六六·一〇	跌·八〇
七月期	一六二·一〇	·七〇	十月期	一六七·〇〇	·六〇
八月期	一六九·六〇	·六〇			

現紗　客帮方面、依舊淸淡、廣東帮進一百包、漢口帮進一百包、北帮進一百包、其餘寗波汕頭內地野鷄等帮共進一百餘包、價跌二錢五分、廠家未聞開出、各牌市價列左、

十六支大發	一六三·五〇	二十支砲台	一七〇·二五	十支孔雀	一三四·二五
十六支藍鳳	一六六·〇〇	二十支立馬	一七七·七五	十支鴻禧	一三〇·〇〇
十六支富貴	一七〇·五〇	二十支水月	一七四·二五	十支大寶	一三六·七五
十六支雲鶴	一六六·五〇	二十支五福	一六六·五〇	十支麒麟	一三五·二五
十六支地球	一六二·五〇	二十支雲鵬	一六二·五〇	十三支得利	一三八·五〇
十六支紅月	一六二·〇〇	四十二支陽鶴	一八三·五〇	十三支孔雀	一六〇·〇〇
十六支豐年	一六九·〇〇	三十二支立馬	二三〇·〇〇	十三支人鐘	一五九·二五
十六支丹鳳	一六五·〇〇	六支雙獅	一三六·〇〇	十三支寶鼎	一五八·〇〇

期棉　通州標準、前市因美棉跌小、英印棉微漲、市氣仍軟、近遠期各月跌一錢至二錢、後市又跌三錢至五分、收盤價如左、

六月期	三九·三〇	跌·四〇	九月期	三九·〇〇	跌·二五
七月期	三九·六五	·三五	十月期	三七·七五	·一五

現棉　公會消息、成交寥寥、市價如左、

陝西花　三九·〇〇　陳公茂進　一〇〇件　現貨棧交

美國新棉之私家估計

美國新棉正式估計、不久將發表、茲據各地私家之預測、其百分數如左、

芝加哥　七五·一　經紀　七三·二　鐵克塞斯　七四·九

三品漲跌靡定

（二十八日大阪電）

昨日後市人氣沸騰、各月期貨均趨漲風、嗇方復忍痛買回、行情遂突破三百元關門、旋因現貨市場輪出方面、漸呈疲勢、美棉又趨跌風、一時人氣頓形惡化、故今晨即跌去十元、識者謂此爲當然結果、且市人均料今日既有此急激之反跌、今後又必有急激之反漲、故主張買進者仍喜形於色云、

大阪紗市轉弱

（二十八日大阪電）

棉紗現貨、日來迭趨漲風、久漲之後、繼以小跌、乃爲向來慣例、今晨因期市微軟、輪出亦呈疲勢、行情遂跌去四元、中等二十支五月期叫價爲三百零六元、七月期爲三百零六元、成交零星、

雙鹿	十六支	現貨	二九三·〇〇
藍魚	十六支	現貨	二八四·〇〇
雙鹿	十支	現貨	二七一·〇〇

大阪布市不良

（二十八日大阪電）

棉布市况、亦因期紗反跌、人氣不良、交易淸淡、行情軟弱、

五章子　六·七月期　六·一五

絲市依然不暢

昨日洋莊絲市仍難暢達、歐美各莊現期各絲經、需胃雖殷、後以談價不合、交易未暢、新陳滬廠經昨開利寶克等行進中下等貨四十包、價仍堅挺、七里新乾經續由安族等行進中下身期貨二十五包、行情亦堅、上等陳乾經由新時昌購進二十八包、絲價平定、湖北黃廠經鑑嘆成交現貨三十二包、絲價尙堅、惟灰經又無交易云、

橫濱絲市交易淸淡

（二十八日橫濱電）

▲行情仍堅

橫濱生絲現貨、需用之家雖有進意、而因新繭過貴、買方不願承拋、以故交易淸淡、市况依然堅挺、

絲屑市况、甲九十號有意買進一二萬斤、惟歐洲三館帮尙未着手動辦、又以行情騰貴、交易毫無進步、

元芳嗶莊

▲銷路轉佳…各價趨漲

昨日星期四、輪值英商元芳洋行第二千五百二十四次不限價拍賣之期、排列泰西緞元絨羽綢元斜市布原布竹布漂細布漂布等各種疋頭四百四十三件、計一萬八千六百九十疋、比較上次少五十一件、計二千二百三十疋、所拍市况稍形轉佳、銷路略動、價漸趨高、統批漲多跌少、拍出（泰西緞）三十八件、計一千一百二十疋、價高二錢五至一分七釐五、（元絨）十件、計二百疋、九芳漲半分、九日漲七厘五、（羽綢）一百四十八件、計四千八百八十疋、漲自二分半至一錢七分半、內亦有稍跌二分半至一錢、（元斜）四件、計一百六十疋、價漲七分五至二錢二分半、（市布）五十六件、計二千八百疋、漲落互有數分至二錢三分、（原布）十四件、計八百八十疋、五子漲一錢一分、藍三加一分、惟烏金三元跌一分、（竹布）二件、計一百疋、雙路燈跌五分、（漂細布）五件、計二百疋、五花洞跌三分、敬子漲六分、（漂布）一百六十六件、計八千三百疋、漲一分至四錢五、間有跌二分至二錢七分不一云、

期粉初堅後疲

昨日期粉市面初堅後疲、查各客帮對於期粉進意不濃、惟津帮在市場搜羅三號粉、計拋成月底期兵船三號粉四萬包、價扯二兩零盤、立大天字四萬包、價較準標價小六分、故人心看小、且午後營口帮有期粉回出、市價趨跌、上午開盤後、近遠期雖有進出、而廠家堅持、成交不暢、價稍堅漲、午後營口帮五六月份均有回出、現期與遠期客胃沈寂、收盤結果、本月份價計跌一釐半、五月份爲二兩零八分七五、六月份爲二兩零七分、均跌七釐半、期粉成交額上午十七萬二千包、下午十二萬七千包、收市十六萬三千包、共計四十六萬二千包、股票未開、現粉計由盈記交裝新寗輪船運往香港兵船粉三百二十包云、

茶市轉暢

昨日星期四、本埠洋莊茶市轉趨暢旺、祁門紅茶、因俄莊新泰洋行開辦、英德各莊亦均紛紛搜買、市面又爲之一振、祁紅總計成交二千一百二十五箱、售盤自七十五兩至一百十五兩、貨價平均比較、照前日尙無漲跌、溫州紅茶仍無重大發展、昨市僅由克昌裕平兩行、買進一百〇二箱、售盤三十二兩、較前亦無上落、溫州土莊兩路之綠茶、洋商需要仍殷、惟存貨稀少、供不應求、昨市計由怡和·克昌·等行及華茶公司、買進珍眉貢珠兩項、總計一百三十五箱、珍眉售盤五十三兩、貢珠售盤三十四兩二錢五分、市價均頗堅硬、

煤市暢旺

昨日星期四、行市塊煤成交甚旺、各號家咸欲掉斛、故如沙油篩塊與二號相知高尾松浦等貨、做開達二千七百餘噸、又各項統貨賣出約九百餘噸、價均平穩、煤屑各廠需要甚殷、昨拋出約共一千五百餘噸、價趨堅挺、

商務

國外滙兌

五月廿八日（以上海規銀一兩計算）

滙豐電滙至倫敦	三先令〇五二五
銀行電滙	三先令〇五六二五
銀行即期	三先令〇七五
銀行四月期	三先令一辦士七五
銀行買進四月期票	三先令一辦士八一二五
帶根電滙	三先令二辦士一二五
定期滙票	三先令一辦士八一二五
四月期	三先令一辦士八一二五
大條銀近期	三十一辦士一八七五
大條銀遠期	三十一辦士一八七五
又（以上海規銀百兩計算）	
滙豐電滙至法國	一千四百七十法郎
銀行電滙	一千四百五十七法郎
銀行四個月買進	一千五百五十法郎
滙豐電滙至紐約（以上海規銀百兩計算）	美金七十四元
銀行電滙	美金七十四元
銀行買進四月期票	美金七十六元
滙豐電滙至香港（以香港票合上海規銀）	七十四兩一二五
銀行電滙	七十四兩一二五
滙豐電滙至印度（以上海規銀百兩計算）	二百〇二羅比七五

（續）爪哇、新加坡等各項電滙：[illegible]

國內滙兌

五月二十八日中國銀行報告

天津行化	一〇〇六兩五
漢口洋例	一〇二六兩三五

金市

昨日星期四、大條近期縮一二五、遠期縮一八七五、標金開盤二百七十二兩七錢、先令揭曉、惟日滙回升半分、內盤亦堅、以是金價升至二百七十三兩五錢、後因東滙稍鬆、故又小至二百七十一兩九錢、午後開盤與上午收市同、各內盤均頗堅穩、以是金價亦定、今將各價列下、

大條近期	三十一辦士一八七五
大條遠期	三十一辦士一八七五
美國銀價	六十七元一二五
美滙	四十四元八角二五
英滙	四十四元六角三五
美滙	四十六元三角五五
英滙	四十一元七角二五
先令	一先令八辦士六八七五

七月份標金	兩
開盤	二七二·七〇
高至	二七三·〇〇
先令揭曉	二七二·三〇
高至	二七三·一〇
小至	二七二·九〇
高至	二七二·五〇
小至	二七二·七〇
高至	二七三·〇〇
小至	二七二·七〇
最高至	二七三·九〇
小至	二七二·五〇
高至	二七二·七〇
小至	二七二·九〇
最小至	二七一·九〇
收盤	二七二·四〇
亦開盤	二七二·六〇
金條	二七二·五〇

外幣現市

昨日下午四點鐘前市價列下

	買賣	價
英金票每元	買	八元八角
又	賣	八元九角
花旗票每元	買	一元八角
又	賣	一元八角
嘀囒票每元	買	七角三分
又	賣	七角二分
盧卜票五百元每萬元	買	十兩〇五錢
又	賣	十一兩五錢
盧卜廿五元十元票	買	十八兩
又	賣	十九兩
盧卜票一千元每萬元新	買	六兩
又	賣	七兩
盧卜票二百元每萬元新	買	二兩七錢五分
馬克二千元每萬	買	三兩五分
又一萬元票每萬		一元二角五分
又十萬元票每十萬		二元一角五分
香港票每元		一元〇五分
法郎每元		九分〇五
新加坡票每元		九角四分
老頭票每元		一元五分
菲列濱每批沙		八角五分
坎拿大每元		一元七角八分
印度每羅比		六角六分

銀洋市

昨日銀幣市價見跌、比較前日收盤小一厘七毫半、銀拆均勿動、銅元小二十文、江南小洋小一文、廣東小洋小一千文、衣牌小二文、今將早午市價列下、

	早市	午市
銀幣	七錢三分一厘	七錢三分〇三毫七忽五
拆	三分	二分
江南小洋	六錢四分	六錢四分
廣東小洋	五錢四分	五錢四分
銅元	一千四百十六文	一千四百十六文
衣牌	二十千二百六十文	二十千二百六十文
貼水	三百十五	三百十五

華商證券交易所

（內容：金融、整理六厘、七年長期、九六公債各期現貨開收盤價）[illegible]

華商紗布交易所

順手十六支棉紗（人鐘標準）

	前市開盤	前市收盤	後市開盤	後市收盤
六月	一六四·〇〇	一六三·六〇	一六三·三〇	一六三·一〇
七月	一六二·三〇	一六二·一〇	一六二·一〇	一六二·〇〇
八月	一六〇·二〇	一五九·四〇	一五九·六〇	一五九·六〇
九月	一五八·二〇	一五八·〇〇	一五七·九〇	一五七·九〇
十月	一五七·五〇	一五七·三〇	一五七·六〇	一五七·六〇

棉花（通州標準）

	開盤	收盤
六月	三九·六〇	三九·三〇

上海證券物品交易所

（內容：棉紗、棉花、標金等各月期開收盤價）[illegible]

麵粉交易所

（內容：五月至十月份標準開收盤價及本所股票）[illegible]

油荳餅交易所

（內容：標準荳油、標準餅、本公司股票各期開收盤價）[illegible]

米市

昨日滬南到船不旺、天時晴和、米店各帮尙有進意、故行情堅定、價格未起色、北市到船亦少、今將市價列下、

		元
常熟	白粳	一二·八〇
變元		一二·五〇
社白粳		一一·五五
江	尖	一〇·七五
杜白粳		一二·〇〇
北	尖	一〇·〇〇
坟	元	一二·〇〇
平	羊尖	一一·七〇
黎	陰元	一一·〇四
周里	杜白粳	一一·五〇
里	白粳	一三·〇〇
角	白粳	一三·〇〇
泗涇	漂稻	一二·五〇

（其餘各稻價）[illegible]

河下到船▲開北：昨日河下到船、有數十餘號、去貨亦頗、雖然色、今將市價列下、常熟白粳 一二·四〇

米麥雜糧市

（內容：天津、江北、湖南、漢口等各貨價）[illegible]

油荳餅市

（內容：牛莊荳油、沙河油、各種荳餅售價）[illegible]

棉紗市

昨日星期四、大阪三品期紗來電、各月份小去一元左右、十二個月期小去七六、美棉二十磅音、遠期小去元、現紗交易、各所大個、標準六羅比、印棉小漢平、絲定一洋辣而遠、成交二百餘包、市况平定、各廠皆無開出、今將市價列下、

絲市

昨日星期四、滬市絲交不暢、湖北黃廠經、新陳白廠經、昨亦成交四十三包、價仍堅挺、乾經成交三十二包、價平定、惟灰經無交易、市價列下、

茶市

昨日恰和天裕新泰等洋行買進祁紅二千一百廿五件、珍眉一百〇七件、貢珠廿八件、交易暢旺、價格較昂、市價列下、

糖市

昨日糖市勢稍好、號盤十八號、

元芳嗶莊

昨日星期四、輪值英商元芳洋行第二千五百二十四次不限價拍賣、排列泰西緞元絨羽綢元斜市布原布竹布漂細布漂布等共四百四十三件、計一萬八千六百九十疋、市况稍見轉佳、銷路略動、價趨漲、今將各貨之價列下、

（各貨花色及價格表）[illegible]

湖墅米市

（內容：各稻米價及十六支棉紗市價）[illegible]

無錫市况

五月二十八日

▲金錢市

（內容：加水、洋、規元、銀元等進出價）[illegible]

▲米市 [illegible]

蘇州市况

五月二十八日

▲金錢市

（內容：英洋、小洋、銅元等價）[illegible]

申報本埠增刊

天氣預報

徐家滙天文台、昨日下午四時三十分氣象預報云、天曇或陰、颶風將續向西北進、長江口以北有南風、南方風微而無定向、並有無風區域、沿海有霧、又昨日下午三時前二十四小時內、本埠氣溫、最高八四·〇、最低六二·二、去年同日、最高八七·〇、最低五九·二、

昨日茂媽跳舞會之盛况

日來小雨、昨忽乍晴、午後和風拂面、天容乃益清麗、而聖美麗女校之茂媽園會、適於此際舉行、狗翁做美、洵盛事也、下午三時許、滬西一帶、芳車駿馬、絡繹於途、記者亦依時驅車往觀、車窗一瞥中、惟見綠樹陰濃、釵光鬢影、斯會雋妙、可想見矣、既入場、諸客畢集、倩裝淡服、笑語生春、斯校地處鄉野、風景絕佳、草軟如茵、一望彌綠、來客自烟塵中來此、頓覺情境一新、既而時屆、諸女生相繼入場、昨日所表演者、爲希臘春季故事、其事實有可得而言者、

「田美特之女潘雪驪、爲地下之神柏羅圖所藏、田美特早暮覓之、異常悲慟、驪至五穀不生、佳樹不華、蓋田美特爲地之神、喪女而後、亦無心緒問及諸事矣、鄉農駭而禱之、顧乃無效、有徐恩斯者、爲衆民所援、遣人往說田美特、乞其忘却此事而歸夏令配斯、田美特心傷已極、堅執不欲、其後海美斯赴柏羅圖許、挈女歸、田美特至是乃大樂、而春亦隨以俱回、豆麥着花、好鳥弄音、蜂亦畢集、鄉民以豐年有望、乃共相歡舞、以迎此歸來之女郎、」

是劇飾母者爲顧瑞貞女士、飾女者吳愛娟女士、侍女有四、爲章德衛·胡永馨·唐英芷·黃慧娟·四女士、飾海美斯者爲譚瑞女士、飾蜂者爲沈郁英·陸鳳寶·裘安華·三女士、昨日該校全體三百餘人、均加入表演、所衣服飾、極淡雅可觀、舞姿之美妙、尤難以筆肖之、諸女士依年齡而各司其職守、或攜手而舞、或疾進以趨、往來盤旋、無不中節、及女郎歸來時、其母伴之徐徐而行、女侍亦隨其後、雍容婉妙、甚覺可觀、而脚步亦罔弗與音樂相符合、諸客聆幽美之音樂、觀曼妙之舞姿、莫不讚美萬狀、會畢起立、頗有不忍遽去之概、

昨日諸客携攝影器前往者甚多、顧入場而後、始知今年之會、獨懸攝影之厲禁、諸客莫明其故、但亦均願舍而不攝、已而有影片公司在場攝取活動影片、觀者亦紛紛以照相鏡出、童子軍負維持秩序之責、見狀大窘、堅禁諸客攝影、惟以客多而童子軍又少、應付頗覺爲難、童子軍繞場一匝、而諸客之影、已攝不一攝矣、後記者詢之他人、據云、該校校長本無禁止之意、惟以去年攝影、爲學生家屬所反對、故今年特懸此禁、其實此種藝術表演、人均化裝、即攝影公世、亦無關宏恉也、記者作此文畢時、有精於攝影之二君來、以今日所攝之影見示、頗可一觀、乃亟爲鑄版於此、

又昨日團體在場參觀者、有中西女塾及國立北京女子師範大學哲教史數各系參觀團、

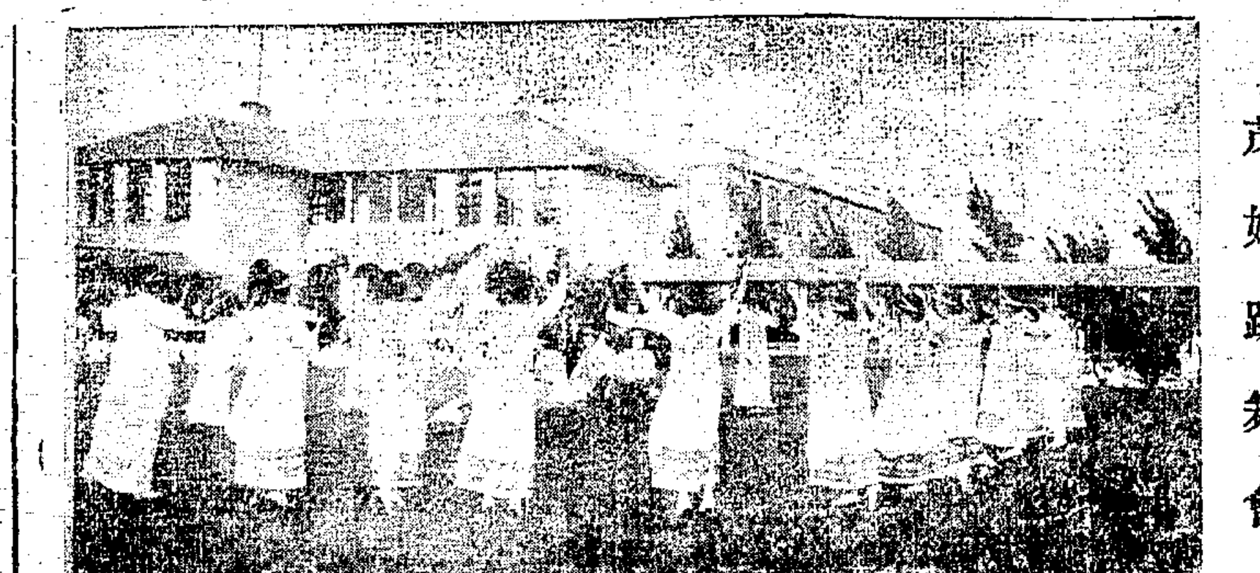

茂媽跳舞會攝影之一

如何可以省電費

燃用電燈者、每於接到電氣處賬單時、㦖詫電費之鉅、而絕未注意及用電時之浪費、用電時往往任意開捩、即無人之屋、亦電炬通明、如人不夜、又如用熨燙衣、委諸婢僕、不加指點、任其始終開啓電門、並不旋開旋閉、節省電氣、以免耗糜、每日耗電一二度、固泯然不覺、積之既久、遂成鉅數、一經覺察、輒不得要領、而咎電表速率之突飛、馳函電氣處、請其來校正電表、追來檢校、則又速率適當、無所漏滑、仍以爲疑案、終不覺悟、此爲用電各戶之通病、而無可或諱者也、我嘗以此弊病、告諸親友、有不信者、有信任者、但信任我之親友、又謂電燈隨手啓閉、試行之後、電費較前節省確已不少、但燈泡頗傷、仔細考察、蓋由於啓閉頻仍、則電泡內之發光絲、每經電流通過與停止次數之多而震斷、每一泡之壽命、至多不過二三星期、其壽命之促、竟有僅及一二日者、電度上所省之費、亦不過轉移於電泡之代價耳、且電泡若臨時損壞、適於深夜、家中既無餘只、店又收市、無法購買、則所受黑暗之痛苦、實較無論何事爲厲、而購買電泡、選擇爲難、實不勝疲於奔命之勞、則與其常黑暗而未得節省之實益者、何如光明而免時常啓閉之煩也、親友言之鑿鑿、我無以難之、他日親友因事至我家、電氣處賬單、適由郵至、啓函視之、則爲數不過大、親友又詢我省於電費者、亦轉移於電泡間乎、我曰否、我每一電泡之壽命、恒在三四月而光明不變、親友奇之、亟所視我家所用之電泡、附掌曰、得之矣、是奇異也、我曰、是何奇異也、我所用之電泡、亦普通市上所購之電泡耳、何云奇異、親友曰、我所謂奇異者、乃君所用奇異商標之電泡也、君電泡之耐用、殆奇異之故也、我購電泡向不經意、每亦委之婢僕、婢僕無知、不知選購、我亦未嘗注意奇異電泡之果有此耐用功效也、客退、我乃記之、以告上海電戶之欲節省電費者、(懷海)

談戲館所貼之海報 茸餘

一事業之發達、雖大半由於本身之力量、而廣告號召之力、蓋亦不容忽視、凡稍明商業競爭者、類能道之、戲館亦營業之一、號召能力、固由於多聘名角、時排好戲、然欲使人知角色好、戲劇好、非廣告不可、故目今滬上之各戲園、無一不恃廣告爲競爭之利器、非無故也、

往昔報紙未普及、廣告未發達、都門各劇園、每逢名伶登台、必將其所演齣兒、朱紙金書、標之通衢、使大衆知曉、此即海報是也、滬上梨園盛行、亦襲用其法、迄今不替、此種海報、曩昔果有功效、一紙貼出、戲迷爭仰首以觀、但目下則幾等於零、蓋高懸牆壁、觀看不便、其原因一、祇有人名戲名、無詳細之說明、其原因二、不能將所演之戲、順次排列、其原因三、有此三因、故目下無論何人、欲知某戲館演何戲劇、某劇場聘何名角、皆向報紙上訪求、向街頭海報上閱看、恐千中無一、是戲館之貼海報、徒然虛糜金錢耳、報紙廣告之有效力者、凡遇陌生角色登台、可用大字排載、頗有號召之魔力、海報無此功効也、排有新戲、可將此中之情節佈景、加以鼓吹、海報無此地位、一戲既出、可將角色扮演之裝束形態、加以攝影、披露報上、海報則無此經濟、由是以觀、戲館中既登廣告、海報一物、大可以革除之也、

中國工程學會消息

▲副會長凌鴻勛昨日入京
▲將有庚欵用途意見書發表

中國工程學會副會長凌鴻勛(南洋大學校長)、因公赴京、對於京津會務、多有接洽、昨日分電天津分部長羅英(津浦鐵路工程師)及北京分部長吳承洛(工業大學教授)·南氏、屆時會議一切、聞凌君定星期一夜車北上云、又該會青島分部、因組織未曾完備、故不見十分發展、近日總會議決、請楊毅重行整頓、楊君爲膠濟鐵路工程師、特於上星期來滬、與會長徐佩璜面商一切、於星期一返青、該分部事務寄託得人、必有一番振興氣象也、至上海分部、原定今日開五月份常會、茲因演講員薛次莘另有要公、不克蒞會、特延期至六月四日(星期四)晚六時、仍在愛多亞路都益處開會、又該會對於美國退還庚欵、以爲應提一大部擴充我國工程教育、已詳具意見書、致庚欵委員會、所論多中竅要、是項意見書、將於開會時露佈、

南市中學生舉行世外桃源會

南市中學校學生、定於本星期六晚七時半、假座西門職工教育館舉行世外桃源會、節目中類多含有藝術思想、(一)愛國女學葡萄仙子、(二)兩江女體舞蹈、(三)滬江大學音樂、(四)周杏仙女士鋼琴、(五)尹九謀幻術、(六)馬慎餘三百六十行(七)戴恩溥獨唱「快些開門」、(八)清心中學軍樂、及(九)中國愛情電影「情絲變音記」、座價分一元·六角·及三角·三種、所得券資、除開支外、悉充作遣派學生代表赴普陀聚江南中學校學生夏令會之用、

滬北婦女節制會開會紀

昨日、滬北婦女節制會、假庫東崇福里陳章生夫人宅中舉行本月常會、到會員十餘人、會長林惠貞醫生因事未到、公推劉湛恩夫人主席、首由主席報告開會宗旨、次介紹施愛理女士演講、題爲民族之幸福、旨在勸導戒絕烟酒、講畢、復由主席介紹吳任之女公子吳琳女士奏樂、以助興趣、五時許、茶點散會、

女青年會展覽會今日開幕

上海基督教女青年會、定於今明兩日假黃浦灘六號舉行展覽會、除陳列各種古董珍品·刺繡絨織外、尙有音樂歌舞短劇等游藝、時間下午三時起至晚十一時止云、

青年會明日旅行南翔

南翔鎮有古漪園及顧家花園諸名勝、市面日臻繁興、茲聞四川路青年會聖經學校學員、定本星期六(明日)旅行該處、如會員有與加入偕往、亦極歡迎、准明日午時齊集北車站、乘十二時半車動身、在該鎮游衍約四小時之久、准五時一刻在南翔站候五時三刻車回滬、來回車資、祇需小洋四角、錢四十文、報名准今晚八時截止、有志偕往者、盍往該會報名、遲恐額滿云、

女鞋雜譚

三十年前、女鞋大都自製、自天足之風既倡、妙齡女子、均以六寸圓膚爲尙、昔之蓮鉤弓鞋、不復見於大都會中、而鞋商乃乘時而興、創製女鞋、花色翻新、一般婦女、亦以其省針指之勞、樂爲購用、茲就流行者略述之、

皮鞋爲新式女子所御、分高跟及平底兩種、高跟者鞋端尖銳、後跟聳立、行時有嫋娜之緻、尤以中華所製式樣爲最時新、雖格式不同、而足背類用襻鈕、材料以皮革爲多、亦有用直貢呢·織錦·帆布·製成者·大家閨秀及新式女子用之、平底者鞋端平圓、亦用襻鈕、以女學生御者爲多、普通鞋店均有出售、

至中式女鞋、則大致分爲尖口與鴨舌兩種、質料則用軟性之綢緞呢絨爲最多、以花園一帶所製者爲最時新、

內地婦女常有來滬專購鞋襪者、緣滬式女鞋、着時能緊貼雙趺、瘦削玲瓏、增進美觀、不若內地所製女鞋之顯笨俗也、

家居婦女、有時喜着軟底鞋、蓋舉步輕便、不受拘束、大都以輕綢作面、鞋底即用棉布、著後行走、如赤足然、跳舞時亦有用之者、

總之完全天足者、以着平底式皮鞋或同式之中鞋爲宜、使足指可以不受拘束、自由活動、若曾加約束而足形瘦削者、宜着滬式女鞋、以顯其美、着尖頭高跟鞋亦可、惟令天足者着尖鞋、則行康莊大道、亦將有蜀道之歎矣、至若已經復放之足、曲背之履、致成歧形、式以纖趾而僞飾天足、則無論着何種鞋、均難發生美感也、S.L.

童子軍大露營

全埠童子軍、定於六月四·五·六·三日、舉行大露營於老龍華大操場、並加入游藝、以助興趣、場中設售物處·置車處等、極爲完備、現已由總教練沈同一君遍發通告、及露營地址圖、致各校童子軍團、請於是日一體加入、想屆時龍華市中、獨多露腿之健兒、定有一番熱鬧也、(吉)

無線電話音樂會

開洛無線電台、於今日午後五時半、特請名劇家歐陽予倩·麒麟童·王靈珠三君奏唱京劇、裝有無線電話者、屆時希爲注意、

醫學館消息

醫學一道、不僅售術、實爲人生必要之知識、本埠北火車站旱橋北永興路三益北里一百六十一號醫學館、係前清御醫王偶南高足朱子庶所設、朱君精研中西醫理、長者宦遊北直、政餘之暇、活人無算、現寓滬濱、惟不懸壺應診、茲爲普及醫學知識起見、特於每星期日下午教授醫學三小時、不受學費、凡有志研究醫學者、不論男女、皆可報名就學、

讀者來函

本欄所發表文字由來稿人負責稿上請註明眞姓名及通信處以備查考至發表時用何種署名悉聽其便原稿概不退還

記者先生大鑒、貴報本埠增刊自闢讀者來函欄以來、讀者藉此有所發言、法至善也、茲啓者、本屆遠東運動會、現已結束、運動員等亦將於月之三十一日午後六時抵埠、查此次我國雖列第三、然運動員諸君、跋涉重洋、其艱勞苦之精神、似不可沒、況我國運動之不能出人頭地、其最大原因、爲我國人之不知注意、日本及非列濱等、每屆運動員之出發及歸來時、必有歡送歡迎之盛、竊謂此次運動員歸國時、我國民亦有所舉動、所以鼓勵運動員之進取、亦所以促進我國人之注意、現在各界之團體、對於軍政界事、非常關係、獨於此有關國體之大事、反漠然處之、貴報領袖羣賢、一言足爲社會法、希有以提倡之、毋任企禱、此頌撰安、三馬路畫錦里森和祥張鶴卿謹啓、

永安人壽保險公司開幕誌盛

▲當日報保者有數十人之多

永安人壽保險公司、昨日在南京路永安公司五樓該公司辦公處、舉行開幕典禮、禮堂遍懸五色綵綢、間綴花草、繽紛瑞彩、芬馥襲人、頗極雅艷之致、自上午九時起、各界來賓到者極衆、均由招待員、一一導引參觀、欵奉茶點、一時履舄交錯、盛友如雲、直至下午五時後、始漸散退云、並聞當日塡寫志願書驗體投保者、竟至數十起之多、亦云盛矣、

民國牌自來水筆到申

商務印書館向美國華德門廠定製之民國牌(Republic)自來水筆、每支僅售洋三元、茲又有大批運到、仍照前價發售、又自來水筆與活動鉛筆等、合裝一盒者、亦運到多種、最宜用作禮品云、

虎死於柙

大世界豢養之老虎一頭、忽於昨日黎明斃死柙中、

民國第一之絲襪

中山先生奔走革命歷四十餘年手創民國造福吾民偉烈豐功千秋足式不幸仙逝薄海同悲敝公司爲追念元勳起見爰創製中山牌絲襪意在策勵國民以先生爲法立定脚跟奔走國事庶乎每步不忘永留紀念愛國君子幸共鑒之凡購中山牌絲襪二雙敬贈孫公手著名生主義全册

中山 牌長統男絲襪 每雙洋一元三角 三雙售三元七角 每打十四元四角
中山 牌中統男絲襪 每雙洋一元 三雙售二元八角 每打十元零八角
中山 牌長統女絲襪 每雙洋一元零五分 三雙售三元 每打十一元六角
天字 長統男絲襪 每雙洋一元一角五分 三雙售三元三角 每打十二元八角
天字 長統女絲襪 每雙洋一元 三雙售二元八角 每打十一元
元字 長統男絲襪 每雙洋六角五分 三雙售一元八角 每打六元八角
元字 長統女絲襪 每雙洋五角五分 三雙售一元五角 每打五元六角
半絲 長統男女絲襪 每雙洋三角五分 三雙售一元 每打三元八角
中山 牌蔴紗男襪 每雙洋三角五分 三雙售一元 每打三元八角

本公司自製絲襪線襪民丹牙刷兼辦西洋拍拉帽中國草帽汗衫熱水瓶臺批零購比衆便宜印有價目單函索即寄外埠函購貨欵郵滙掛號寄下郵票代洋九五折實寄費每打以下加二角每打以上照加如遇郵章寄費加倍者即加倍之地址注意

上海先施公司北首倫雞橋口 民生實業公司民一牌發行所啓 314

望平街 冠華帽莊 重新開張 放盤一月

本號自去年回祿以後原有店基不意早爲他人租賃現已租得近處房屋一所裝修佈置業經完備並新出異式各種草帽及時樣童帽比衆不同自閏四月初八日起特放盤一月各界諸君務請早臨不勝歡迎 總號大東門內彩衣街 分號北市望平街 經理處畫錦里永昌祥皮貨號

312

沙倫洋行新到 (上海從未到過)
世界第一馳名堅固汽車到滬
勞蘭 LORRAINE 勞蘭 LORRAINE

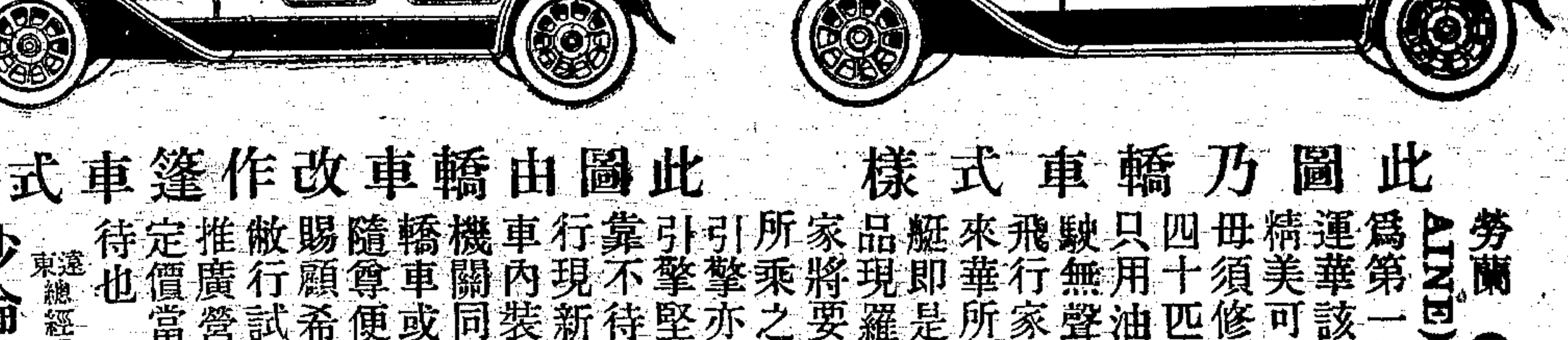

此圖乃轎車式樣　此圖由轎車改作篷車式樣

勞蘭(LORRAINE)汽車爲第一次由法運華該車機件精美可保永久毋須修理馬力四十匹汽缸六只用油節省行駛無聲前法國飛行家杜西氏來華所乘之飛艇即是該廠出品現羅馬飛行家將要到滬其所乘之飛機其引擎亦是勞蘭引擎堅固之可靠不待言喻本行現新到二輛車內裝有靈巧機關同時可作轎車或篷車適隨尊便如蒙賜顧希即駕臨敝行試車茲爲推廣營業起見定價當格外優待也

沙倫洋行謹啓 遠東總經理 上海仁記路念五號

國貨明星

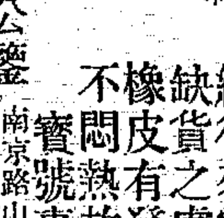

本公司所出品之生橡皮底避電去濕久已馳名中外均稱國貨之首冠也近因敝總廠來貨稍滯本埠各寶號及外埠代辦諸君皆未得暢用敝分行實抱憾之至刻本總行來電日後之貨逐日運申可無缺貨之處但屆暑天諸君或恐生橡皮有發熱之處實則合乎衛生毫不悶熱故雖盛暑決無妨碍務望各寶號惠顧諸君安心使用特此聲明伏希 公鑒

南京路西首山西路 陳嘉庚橡皮公司啓

雙鴨老牌

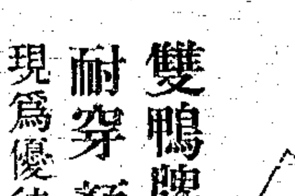

雙鴨牌絲襪 質料堅優 經久耐穿 顏色鮮艷 定價低廉

現爲優待購者起見凡購雙鴨牌絲襪二雙者贈送大世界劵一張多購類推

發行所 三馬路廣西路南 華康號啓 E323

●四川路之將來

四川路自蘇州路河南路至愛多亞路、長約四千餘英尺、本埠商業之中樞也、按工部局計劃、全路將寬放至七十英尺、但現今最寬之處約五十英尺、狹處則僅三十英尺耳、最近此路之兩側、將有數處改建新屋、沿路建築、漸得整齊、交通亦可便利矣、

在二馬路至三馬路間之四川路一段、現擬寬放二十英尺、寬放之處、有二新屋建造、皆爲水泥五層樓、在沿四川路至二馬路之一段、則建造東亞銀行之新屋、沿四川路至三馬路一段、則建造大陸金城中南鹽業四銀行儲蓄會之新屋、中南銀行則將購四川路沿三馬路之泰和洋行房屋、加以修葺、以作該行新址云、

在四川路四馬路轉角之平和洋行地產、計五畝一分零六毫、現聞已售去、地價約一百萬兩左右、此地之新地主、不久將該處改建新屋、即依工部局所定路綫、在四川路一面縮進二十英尺、而與其南沿四川路之卜內門新屋相齊、但卜內門南端之美孚行房屋、即四川路五馬路轉角之一方、已建造多年、故尚佔路面甚多、現聞該行已計劃在四川路愛多亞路轉角建築新屋、則舊屋不久亦將改建、而使四馬路至五馬路間之四川路一段、得一寬五十英尺之道路、因現在僅寬三十英尺也、

四川路之北京路、向北至航海青年會之一側、即郵政局舊址、及其北隣之舊式中國店面、現已拆除、建造新屋、聞此新屋爲怡和洋行之產業、但此段尚有金星保險公司及其毘連之一屋、係舊屋、佔路面不少、最近已由中國營業公司售與百代公司、改建新屋作樣子間之用、如此則四川路沿路之房屋、煥然一新、可與外灘諸偉大建築、相媲美矣、

又有中國營業公司、售與工部局地皮一方、在四馬路美國總會之東側、工部局之對面、計地四畝二分九厘二毫、地價約五十萬兩、合每畝十一萬八千兩、將在此處建造中央救火會新屋云、(祖澤)

●先施新到法國裝飾品

海上時新女郎、其所帶各種裝飾品、日新月異、且現在所帶者、以贋品爲多、各大商號、對於此種裝飾品、亦層出不窮、茲悉先施公司新二樓京蘇部由法國運到各種玳瑁手鐲、每只由四角至一元七角半、時式水鑽扎髮帶每條二元七角半至四元半不等、並有新發明一種女界跳舞用水鑽髮扎、其色艷麗醒目、價由八元七角半至十三元二角半、閨閣名媛、又可更換一種新裝飾品矣、

之旁氏白玉霜‧司丹康美髮霜、分贈衆來賓、并有西樂隊爲之助興、頗極一時之盛、

茂嫣跳舞會攝影之二

●足安分銷處又到新貨

北四川路九號洋房足安分銷處、新到日規牌‧五星牌‧雙十牌‧地球牌‧風船牌‧金尺牌‧襪類數種、欵式甚多、顏色俱備、最合夏令男女各界採用、如綉花廠絲襪、每對售洋一元三角半、小童襪每對售洋六角、加重新出白丸絲、每尺售洋一元四角半、素身玻璃紗每尺售洋三角、印花軟洋紗、每尺售洋二角二分、各式洋紗每尺一角八分至二角二分、其餘各種上等爽身粉‧林文烟花露水‧牙刷‧及玩具等新貨、亦到有大批云、

●怡昌洋行宴客紀

本月二十七日下午六時、怡昌洋行總大班道治君‧華經理廣廷愷君、假座西藏路一品香大禮堂宴來賓、中西男女到者二百餘人、觥籌交錯、甚爲歡洽、席間由道治君演說中國文化之進步、商業之發達、及婦女審美觀念之富足、當將該行出品

●森林廠支店將開幕

愛文義路森林籐柳器廠、係吳春泉君所創設、專以竹木籐柳海草等物製造各種器具、所出品物、精美異常、是以極受社會之歡迎、目下時屆夏令、正各界採辦籐器之際、廠主爲便利顧客起見、特於南京路新新公司新屋西首、分設支店、刻正從事裝修、一俟工竣、即將開幕云、

志清文士論相

志清遍游南北、閱人甚多、道學深淺、各有專門、倘有不準、不取分文●寓英大馬路永安公司西首大東旅社斜對過、相金五角　2183

警告患白濁諸君

凡白濁初起、用新科學醫治、不過一星期、均可斷根、往往治法不良、將前尿道病、移至後尿道、遂成老白濁矣、斯時跳未見痛苦、惟每日含有膿絲、封口一點白膿、禁止常現膿跡、夏天更甚、一患此症、若不及早醫治、必傳染於妻妾、一對於自身問題、或欲食不愼、膿水尤多、一延再誤、危象顯見、本院特設專科、精醫新老白濁、用最新電氣及根本消滅淋蟲新藥、若一經試用、非常效驗、治法毫無痛苦、一試便知、更有

梅毒下疳魚口橫痃痔瘡

一切內外各症、均按最新治療手續敏捷、痛苦毫無、倘患斯症者、羅英大馬路大慶里第一家、便知不謬也

門診二角　一元

優仁醫院啓　電2263

●冠華今日重新開張

冠華帽莊、於去歲遭回祿後、即遷回南市彩衣街總號營業、今又租定望平街房屋一幢、已開始營業、定今日重新開張、新出各種國貨白草帽等、自今日起、減價一月、

●惠羅一元貨明日截止

南京路惠羅公司發售一元貨以來、購者極爲踴躍、各項貨品、如吉列保安剃刀、附刀片兩張、圓形鋁質肥皂盒一只、及各種玻璃器皿日常用具等、概售一元、均頗廉美合用、又時新春夏季衣料、每中國尺六尺售洋一元、銷路亦甚暢旺、茲聞於明日下午一時期滿截止、購宜從速云、

●義昌襪廠經售色素

廣州南方工業社所發明之色素、由粵運滬大批上市、此粉專治面上雀斑瘡巴酒刺汗斑等皮膚病、日常用之、有化俗爲妍之功力、每瓶六角、聞凡買一瓶、有價值兩角之贈品、該社特託法界大馬路大自鳴鐘對面義昌襪廠經售云、

美國美麗修飾院

柯納醫生

皮膚專家

診治上午十時至五時

南京路A字十二號

電話中央八七一零二

本醫專門皮膚一症、科學方法、經驗最深、療治靈敏、開例於下

面目黑暗　皮膚不和
黑斑汗斑　雀斑母斑
身上黑子　風毒紅癬
天花瘡疤　以上各症
一經醫治　改爲潔白
面嫩之貌　用藥洗潤
立見其效　皮膚光潤
決無痛苦　凡欲診治
請即移玉　逾時不候

●合興箑扇大廉價

法租界吉祥街合興箑扇印刷公司、近爲擴充營業起見、改裝門面、現已工竣、適值夏令、扇子上市、主其事者、搜羅海內各種男女用扇、頗數經營、近又新到眞貢檀香男女摺扇多種、雕琢工細、形式玲巧、書畫精雅、價廉無比、窗飾中陳列二扇、一大一小、大者二尺餘、小者一寸半、書畫極精、陳列四週者、亦復不少、

●商品陳列所近訊

本埠總商會商品陳列所、本提倡國貨之宗旨、陳列各種樣品、除星期一外、每日開放任人參觀、原有出品、不下八千餘種、隨時逐陳者、相繼不絕、最近有國華製藥社廠‧福州美利傘行‧仁成‧和泰‧大成等糧食號‧瑞安商堤澱粉廠‧和濟餅乾廠‧香港皮鞋公司‧新華社揩留聲機片油‧可大藥房‧北京通文油墨社‧勤生農林場‧中一擦銅油廠‧杭州民新傘廠‧浦東玻璃廠‧六一織造廠‧勤業原紙公司‧亨生墨水廠‧永利洋燭廠‧[illegible]等數十家云、又該所附設售品部、近由九江運到磁器數百種、照原價發賣、尚有吳興水草帽‧化妝品‧毛巾‧[illegible]‧等各種國產、均較市價低廉云、

●合羣英文夜校開學期

本埠北四川路橫浜橋福德里六十五號內合羣英文夜校、以短促之時間、授以通用之書籍、俾成有用之人才爲宗旨、現已籌備就緒、定於陽曆六月五號開學、男女程度不論深淺、均可報名入學、章程函索面取均可、

●程豔秋婉謝曁大演講

王道新

眞茹國立暨南大學、有京劇研究社之組織、社員約四十人、每星期練習歌唱三次、成績頗佝可觀、近社長楊君昌運託曹靖陶君致意程君玉霜、定於陽曆本月二十九日在校開茶話會、歡迎程君演講、程君以是日已有他約、婉[illegible]、並覆原函、錄登如左、

敬復者、接奉惠示、辱承寵召、極擬趨聆教益、惟聞由此赴貴校、汽車不能直達、而是日下午四時、另有他約、又恐火車鐘點遲誤、未克趨前、至以爲歉、幷託曹靖陶先生代爲面陳、復頌台綏、程豔秋敬啓、二十七日、

大舞台

今夜　十五本　十六本　狸貓換太子

新排連台大宋歷史空前絕後兩本新戲先行露佈

十九本　二十本　狸貓換太子

請看新排十九本狸貓換太子說明書

[illegible]

續接二十本狸貓換太子說明書

[illegible]

電氣乃人類生活上須臾不可離者故人人當用電氣

工部局電氣處謹啓

樣子間南京路廿六號

事務處福州路十七號

電話中一二八三

璉璋

上海第一家洋裝首飾

璉璋專售頭等鑽石翡翠珠寶是上海第一家洋裝金銀首飾號

璉璋首飾工作精巧而尤堅固購者莫不稱心滿意

璉璋所備之款式隨時迎合購者心意故得各界贊美

璉璋自製之金銀器皿人人歡迎爲送禮之珍品

璉璋定價格外克己貨比別家廉以副　惠顧諸君之雅意

河南路地球場南首七號　電話中央六千八百四十五

廣州南方工業社

色素

攻打皮膚病的猛將

功用●凡患雀斑瘡疤酒刺汗斑等皮膚病、塗在患處立見奇效

價目●每瓶六角　瓶內附帶贈品

上海法大馬路大自鳴鐘對面

義昌襪廠批發　電中3688

大世界乾坤大劇場

男女名角陳善甫等合演

新排　呼延慶出世

唱作備全佈景新奇

逐夜開演只售小洋一角

大鼓場　新添　于秀屏　梨花大鼓　關玉鳳　京音大鼓

人體與美容

人體病。如神經。頭風頭痛。腦系疼。受寒腰疼。風寒病。以上諸病採用電氣紫光治療。

美容病。如面目黑暗。黑斑汗斑。母斑雀斑。身上黑痣。風毒紅癬。天花疤瘡。以上諸病。如欲診治。請即移玉。

時間　每日上午十時至下午六時止　診金二元

診所　九江路十四號大陸報館第五層樓上　電話中央九二六五號

本醫生製有美容雪玉霜多種如面目黑暗或生小瘡者擦之立可改爲潔白○請速購試○方知言之不謬也○

英國皮膚專門家李細林納女醫生啟

南北交通　地道　新世界　門票小洋二角

春光既逝炎夏又臨本世界另籌消夏景物故奇特熱鬧之神仙燈會賽至初十爲止現又格外求其完美以副諸君雅意除原有之蟠桃會三大士猪八戒檯閣彩燈高蹺外又有王筱新之解糧官董別生之蕩湖船及打花鼓等戲點綴其間扮相滑稽令人捧腹唱詞新穎引人叫絕誠怡性陶情養生益壽無上之場也　現祗有三天請諸君從速賁臨觀賞無任忻幸

鴻興襪廠

大減價

廉價貨目列下

眞絲男襪	六角半
眞絲長統女襪	七角半
眞絲長統男襪	八角
眞絲短統女襪	每元四雙
高等汗衫	每元三件
汗褲	每元五條
汗背心	每元四件
時式汗衫	每元四件
高等草帽每頂	一元二角
德國熱水瓶	每只四角八分
各種有帶熱水瓶	一元三角半
高等蔴紗男襪	每元三雙
雙線襪	每元五雙

花樣繁多不及備載

地址　大新街正豐街口　電中E292

中國的模範游藝場　小世界　桃花源

門票大洋一角（南北電話中央四四六九　一百三十七號）各場不另取資

簫笙弟弟　歌舞昇平氣景高　姊姊妹妹快來聽

小世界的人兒舞細腰悠揚哥樂　春去炎夏到了　一人齊把羅鼓敲　一齣漁家樂　寒宮殿鬱茗甕　的燈彩巧不巧

大京班　蓋單張　春來　德元　紫珊　劉長寶　袁奎官　張連生　邱德成　朱友奎　王蘭卿

女子新劇　愛華社　全體社員在三層樓　日　新釣金龜　夜　獨占花魁

男子新劇　笑社　劉春林　佟春廷　李雅仙　胡黑燈　徐月樓　吳品仙　邢聯霞　鄭笑鈴　盧金龍　高榮祥　馬永利　胡少鑫　◀全體社員▶　日　趙五娘　夜　兄弟仇

四明文戲　▲影戲▼　沈美玉　小桂寶　春林　第一層　康昌集　荷花　小如　胡笙　全班在二層樓　（日）秋香送茶　（夜）五通捉　四本何篇禍福

紹興文戲　第三層　高金秋　夏蓮慶　金雪芳　王佩卿　余全宮　全班在四層樓　日　雙珠鳳　夜　燒骨記　偵探長片

化妝申曲　丁婉娥　丁少蘭　陳阿東　全班在二層樓　（日演）蕩河船　（夜演）八荳扯腐

常州班　黃雲泉　沈易書　莫悟奇　全班在三層樓　日　盜金牌　夜　合同記　南方戲　拉大套　大魔術

西洋化妝　蘇灘　冷費　周香泉　筱慧珍　蘇桂　中西戲法　時事新曲　羣芳會唱　楊香妃　筱寶寶　高美雲　朱美珍　京調小曲

說書　吳小松石　朱蘭庵　白蛇傳　描金鳳　西廂　潘連笑　潘小石　中緣　游龍傳　張步蟾　雙珠球　雙金錠

▲詳細情節請觀張丹斧先生主編的世界小報▼

卡爾登飯店

請與足下之友偕來

菜單之豐富精美

音樂班之聲調悠揚

戲院節目之熱鬧動人

皆屬不可多得

請來一試便知非謬

午餐一元半　晚餐二元

◉汽車油之發售

南京路勞合路口聯益貿易公司、經理各種馬達油戳司淋・齒輪油・以及省戳司淋之「卡薄」等等、質地純潔、價格公道、各界如欲採辦、可往詢詳細云、

◉中華書局同人進德會近聞

上海中華書局同人進德會、每年編印季刊四期、名曰進德、內容多關於青年修養及研究印刷技術之文字、聞該會擬於四卷一期出一青年生活特號、專載討論青年生活問題各方面之著述、現正徵稿、出版期約在七月間云、 又該會為幼年同人補習計、每逢暑假、例有暑期補習學校之設、聞今年已屬第四屆、校址仍借用靜安寺路儀昭女學、學額限六十名、科目定國語・常識・算術・習字・四種、期限為十六星期、學費免收、書物由校供給、將於六月一日起、開始授課云、

◉訂婚新誌

浦南蔣君維明、蘇州東吳大學高材生也、近由李小超・張士德・二君介紹、與吳縣黃壽珍女士訂婚、昨（二十七日）假狄思威路李宅、柬請兩家親朋開茶話會、一時賓客滿座、盡歡而散、蔣君現在滬上教育界服務、聞下秋仍將繼續求學、以資深造、黃女士刻在本埠女中學、行將畢業、中西文俱優、尤善舞蹈、聞畢業後亦仍須升學云、

◉出版界消息

本埠海寗路錫金公所內世界佛教居士林、前曾印行香山楊棣棠居士所著之論佛書稿第一集、讀者多謂論事精詳、佛理透澈、有益世道人心、殊非淺鮮、初版售罄、業已再版、茲聞第二集亦已出書、內中尤多發揮、寗波諦閑老法師贊之曰、「楊君以博學宏才、將二尼一貫之旨、覺世牖民、的是菩薩摩訶薩乘願再世」、詢非過譽、每冊售價仍收回印本大洋一角云、

南洋大學學生會出版部出版之南洋週刊、本卷（第六卷）本定出至第十期為止、現因距放假期尚遠、議定多出至十二期、本期（第十期）出南洋義務學校特刊、已於今日出版、內容關於義務教育之討論方法等甚豐富、聞係該校教員實地研究之供獻云、 又該校工程學會近出版工程學報第一期、內容都為該校留美學生及教員學生實習之記錄及評論、末附該校十三年度入學試題及答案、故銷路甚廣、又經濟學報第二期由該校經濟學會編輯、亦將付印出版、

「現世報旬刊」、係彭牛蘭潘心怡等所編、專以滑稽文字針貶社會為宗旨、特約顧明道・戚飯牛・姚民哀・徐碧波・祝修德・胡同先・潘奇夢等分任撰述、創刊號有戚飯牛・周瘦鵑之祝字、及各小說家之祝辭、現定夏曆本月十一日出版、社址暫設南市薛家浜裏馬路四四八號、

法租界共舞台初八夜戲（價目注意） 月樓一元八角 特包一元四角 頭包八角 優等官廳一元八角 特別官廳一元四角 特別正廳八角 頭廳五角 二廳三角 三層附位四角

王榮森 李寶龍 王益芳 董俊峯 金少山 林樹森 蓋叫天 趙松樵 賈大元 侯喜瑞 郭仲衡 程艷秋 王又荃
張春彥 曹二庚
浣紗計 嘉興府 白良關 徐策跑城 蜈蚣嶺 陽平關 三堂會審 玉堂春

更新舞台閏四月初八夜戲（價目） 新垃圾橋北首開封路口
月樓官廳一元 特別廂廳六角 等等廂廳四角 二等廂廳二角 租界電話北三九二二 華界電話一三三

李東來 薛蘭芬 明海亮 霍春祥 韓金奎 劉四立 小三麻子 楊瑞亭 趙君玉 王芸芳 于星垣 杜文林 李人俊 鄭法祥 陳福壽 陳祥元 林蘭芳
畢森芳 佟慶寰
七本飛龍傳 接演 八本飛龍傳

新舞台閏四月初八夜戲（價目注意） 二等二角 頭等四角 廂廳六角 花樓月廳八角

頭二本茅山得道

丹桂第一台閏四月初八夜戲（價目） 花樓一元 官廳一元 特別包廂七角 頭等正廳六角 上層包廂三角 二等正廳三角 三等統售二角

初次開演 新排二本 漢劉邦統一滅秦楚 各界早臨

大世界乾坤大劇場大京班閏四月初八日夜戲目 看資每位小洋一角
日 張賽王王小潘蕭 郭王賽杜蓋潘陳李 蔣 蕭
雲龔月秀英客串雪艷育強 夜 珍月龔韻秋天紅雪艷善甫蓮 樓 育
森處亭 雙 金 嫦奔 反 戲 鑑亭處 女 少立麻獻 上 芬 月 強
取洛陽 哭靈 托兆 水淹七軍 獅圖錢豹娥月西涼 三綑鞭 過五關 目蓮僧 起解年志姑壽天台盜 御 馬

大世界髦兒戲場初八日夜戲目 入場參觀不另取資
日 張湖丁陳湯蓋金董馮金 張景小金馮湯（董）（月）（紅）張蓋 小
蓮北玉菊桂燕芳臣月素殿英 夜 蓮玉玲芳臣素桂——文燕
芬紅蘭芳芳飛 洪 紅蓮 雙 戲 芬峰瓏 烏 蓮芳 金殿英 英 飛 來月
清官冊 越虎城 百花亭 宇宙鋒 上天台 梵王宮 羊洞 梅龍鎮 盜印 江東橋 落花園 哭靈牌 計盆 打花鼓 黃鶴樓 拾玉鐲 界牌關

天蟾舞台閏四月初八夜戲（價目） 花廳一元 優廳一元 特別包廂八角 官廳八角 頭廳四角 三層特等三角 三層頭等二角 電話中央三七○二

彭春珊 宋玉珊 于振廷 高驚鳴 小楊猴 劉奎官 常春恒 劉筱衡 劉玉琴 何雅秋 張韻亭 孟鴻茂 陳嘉麟 明海山
九本姚期 十本劉秀 九本李淑貞 十本效燕
今夜初次開演 九十本漢光武復國走南陽 六時登場

大舞台閏四月初八夜 特煩全體演員准演好戲（價目注意） 花樓包廂一元 特別官廳八角 二等正廳五角 三層包廂三角

劉坤華 李勝奎 張春海 孫少棠 張韻宸 張桂芬 趙如泉 諸韻聲 黃玉麟 小達子 毛韻珂 賈璧雲 姚俊卿 李瑞亭 孫慶芬 韓玉卿 殷春虎 王佳楣 趙東昇
（十五本狸貓換太子）

小世界京班閏四月初八日夜戲目 南北電話中央一百三十七號 中央四四六九 場內不另取資
日 袁邱徐蓋 張 單德元 胡張朱 蓋 單 張 邱
奎德成月春來紫珊 女 王蘭卿 夜 黑連生友 春來德元紫珊 德
官 全本 樓 金 戲 燈拾奎 成
鐵蓮花雁橋起解巴駱和 五龍鎖 玉鐲三 本 駝 龍 鎗

先施樂園優美班全體文武坤角藝員初八日夜開演文武京劇 任人參觀不取分文
日 小陳花小小王 麒吳張花 小陳小小王花 （麒）（麟）（童） 張 花
客鳳美鳳鈞子雲麟翠紅艷義俠 夜 雲鳳鳳鈞子美俠——紅艷義俠
戲 串青俠處培海童雲忠搖 戲 甫青處培雲月 （吳）（翠）（雲）二虹 本 惡
李陵碑 六月雪 三國 陳金台 黃元譜 狀 潮珠 情 刺 絞 孝圖錢樹 吳國 投 花園 落 放曹 捉 花 打 鼓 華緣別寒窰霓虹關虎村

更新舞台閏四月初九星期六日戲預佈

三四本飛龍傳

廣舞台聘請省港著名樂千秋第一班閏四月初八日夜戲
▲日戲▼ 特編著名奪標艷情俠劇 全班文武名角落力拍演 武松打虎 金蓮戲叔 武松殺嫂
價目 特等大洋一元 頭等大洋六角 二等小洋四角
▲夜戲▼ 全班拍演配景孽情哀情劇 烈女含冤 五星燈 担幡買水 孝女企籠
▲價目▼ 特等大洋一元五角 頭等大洋九角 二等小洋六角

天蟾舞臺
今夜初次開演
◉常君春恒新排的大漢連台兩本好戲
第九本 第十本
漢光武復國走南陽
戲裏頭有一頂花
轎
這座花轎的變化、神出鬼沒、不可思議、得乾淨、沒有拖泥帶水、特在花轎底下裝了一盞電燈、以免各界疑惑從台下過門、明明看見一個絕色的美女子上了花轎、在台上轉一轉、跑出轎來、變了一個醜男子假扮的新娘子了、非但機關變得好、這幾場戲倩也是熱鬧發鬆、引人大笑、你們請看下面的節目、就可知道了
巧改扮復又改扮 為救人再去救人 仗勢力强娶民女 生急智戲耍奸徒 花轎內大施幻術 洞房內嚇走新郎

夏令配克影戲院
新曆五月二十六號星期二起至三十一號星期日連映六天
每天下午三時一刻晚間九時一刻開映
最新社會愛情巨片
真假命案
"CAPITAL PUNISHMENT"
五大特色 「劇情」曲折可觀、同時表出古今人之性情 「宗旨」勸導世人勿為金錢情魔所惑 「演員」皆世界名伶 「表情」細膩天然、動人令人感 「佈景」富麗無奇不有無美不觀

新閘麥根路 卡德大戲院 電話西二八七八
今天日夜開映連演四天
聲譽卓著明星影片公司新攝中國社會悲劇
最後之良心
（共十大本）（一次演完）
劇情動人 導演得法 配光第一 攝影精良 演員優美 字幕改良 製景富麗
時間 日戲三點 夜戲七點 九點一刻 價目 樓下三角 樓上五角 日夜一律

恩派亞大戲院
八仙橋寶昌路口 電話中七零六二
新曆五月二十八號星期四起至三十一號止 每日下午三時一刻 七時半及九時半開映
◀西班牙深宮艷史▶
皇宮血劍緣
共八大本
"IN THE PALACE OF THE KING"
英雄之義 敵人之威 敵營之貴
劇情方面之八大特色 美人之愛情！軍人忠軍 勇！名將殺敵之精神！ 戰勝之自誤！馬將步險 風！孝女救父之偉烈！ 中之裸體女郎！宮庭中
壯嚴！野外戰！火把
佈景方面之六大精華！ 之皇宮！宮外之石梯廳 之戰幕！繁華之跳舞之 壇中之夢景！衝營時
價目 ◀日戲▶ 二等二角 頭等四角 正廳六角 包廂八角 ◀夜戲▶ 二等三角 頭等五角 正廳七角 包廂一元

虹口四卡子橋梧州路中 中國大戲院 電話北二五二三號
今天日夜開映
中國愛情影片
松柏緣
◀全部十二本▶
價目（日）正廳月樓 小洋二角三角 時刻 日二時半 夜七時九時

愛普廬
女明星司璜遜主演 唐延齡導演名片
巴黎名花夢
描寫巴黎社會現狀
時間 第一次下午五時半 第二次晚九時一刻 價目（日）七角 一元二角 （夜）一元 一元五角

海寧路中 新愛倫影戲院
今天日夜開演
王漢倫女士傑作 ◁中國第一哀情警世佳片▷
棄婦
共十一大本 一次演完
陰曆四月初七起至初十止連演四天
◉日戲◉ 第一次 第二次 時間 ◉夜戲◉ 二點 六點 九點 三刻
價目（日戲）一角 二角 三角 （夜戲）二角 三角 四角

卡爾登影戲院
◀今天日夜開映▶
日戲下午三時起 夜戲九點一刻起
李橋蘭喬斯 可倫蘭狄 冷乃冷
三大明星 合演之傑作

夜來香
Leatrice Joy, Lon Chaney
and
Cullen Landis
in
"THE NIGHT ROSE"

六馬路雲南路 中央大戲院 申江亦舞台
今天日夜開映三次每天加演日戲
上海商務書館新攝警世傑作社會最上影片
注意 贈券暫停
醉鄉遺恨
共十大本 一次演完
注意本院忠實的介紹
本院以醉鄉遺恨・爲商務出品中空前大傑構・足當「情」「景」俱佳四字而無愧・故忠實地言之・爲此片一介紹・一對孤兒孤女・以遇阿娘寃死・復遭阿翁氣死｜不共戴天仇未會得報・而見色起意之紈袴子・又相遇而來・姊也被攜・弟也營救｜攤娘子燃酸私縱｜親骨肉雪地參商｜薄命女頭落陷阱｜小孤見火窮逃生｜寫發寫勇・動目驚心・劇情險曲折・可取當多・景若「風雨之夜」及「愛日永沉」製既佳・亦不凡・唯商務有撮造雨機器・亦唯商務能利用此穿挿・至零景與火景亦大有可觀 表演則沈化彩女士之劉愛貞・可稱嫻靜貞・恰含身分・馬可孚君之劉子明・純任自然・不假難成・甚爲雛能可資・致請留心中鳳影片者・一來觀之・以証本院之介紹是否忠實也・
時間 ▲日戲▼ 第一次二點半 ▲夜戲▼ 第二次六點半 第三次九點半
價目 日戲 樓下四角 樓上六角 包廂八角 夜戲 樓下六角 樓上八角 包廂一元

出體跳舞
◀全體更換新人物表演拿手新式舞開映上海從未演過新片▶
法租界三洋涇橋南首 法界影戲院 今天日夜開演 祇演三日三夜
美貌女藝員五人 男藝員長子一人 怪汽車 出體跳舞
時間 跳舞 影戲 日戲 夜戲 價目 日戲 小洋二角 小洋三角 夜戲 小洋四角 大洋二角

上海大戲院
閏四月初六日・即念七號・禮拜三・連演四天
最新驚世苦情佳片
白璧之瑕
"The White Sin"
○鄉間少女○入世未深○受人欺騙○
○孟浪結婚○白璧之瑕○終身抱恨○
日戲五點半 四角 六角 夜戲九點一刻 六角 一元

大東門小南門 城南通俗影戲院 星期一星期四換片
今天日夜戲目 國產影片 孫中山二本 張作霖一本 神僧二本 一塊錢五本
▲注意▼ 閏月十一日起 星期四連演四天 新片三部 鐵石一手 禍起 演至 全部連名
暫行加價 包廂每位大洋一元 優等正廳每位大洋四角 頭等正廳每位大洋二角

菜市一斑

品名	價格
時蝦	每一兩七十文
鰣魚	每斤大洋四角
大黃魚	每一兩二十文
鯽魚	每一兩六十文
板魚	每一兩五十文
鹹鰲魚	每一兩二十五文
鮮鰲魚	每一兩二十文
包心菜	每一斤八十文
茭白	每一斤一百四十文
竹筍	每一斤大洋一角
冬瓜	每一兩二十文
黃瓜	每一兩二十文

集會表

時日	地點	召集者	事由
二十九日	南京路市政廳	上海蔴商會	蒔花會
二十九日至三十日	黃浦灘六號	女青年會	展覽會
二十九日至三十一日	滬南半淞園	半淞園	書畫睹覽會
三十日午後六時	西藏路寧波同鄉會	南大附中校	游藝會
三十一日	假上海大學	旅滬黔人籌備振災會	成立會
三十一日	家庭日新會	家庭日新會	烹飪比賽大會
三十一日	江淮同鄉會	江淮同鄉會	改開大會
三十一日午後一時	麥德赫斯脫路自治學院	河南旅滬學會	大會
三十一日下午一時半	三馬路東方旅社	常州旅滬同鄉會	徵求會員
三十一日下午二時	西藏路寧波同鄉會	上海各團體	追悼胡笠僧
三十一日下午二時	西藏路寧波同鄉會	大夏大學	游藝會
六月一日下午七時	四馬路一枝香	商辦吳興電氣公司	股東會
六日午刻	假中央大會堂	啟英女校	游藝會
六月六日晚	南車站營業所	滬閔南柘長途汽車公司	股東會
六月十四日下午十二時	四馬路一枝香	大通煤礦公司	股東會
十四日下午二時	浦東慶寧寺	上川交通股份公司	股東會

無線電話播送音樂時間表

每日節目

時間	節目
上午九時三刻至十時一刻	中國音樂及商情報告
下午一時至一時半	謀得利及愛迪生最新唱片
下午六時至六時半	英文報告新聞及百雷最新唱片
下午八時半至九時	中文報告新聞名人演講百代得勝兩公司最新戲片
下午九時至十一時	派利飯店跳舞音樂歌唱凡啞林批亞拿曲奏

特別節目

時間	節目
星期三下午六時至七時	大陸報館特別音樂會
星期四下午七時至八時	亞美電影公司特別中西音樂會
星期六下午八時至九時	票友京劇或名家會唱均利藝術界明星
星期日上午十一時至十二時	美國教堂講道及讚美歌
星期日下午七時至八時一刻	日本音樂會
星期日下午九時一刻至十二時	工部局市政廳音樂會

本刊投稿條例

㊀來稿在千字以內長篇篇幅須不收
㊀本刊潤資並無限制亦不必以字數計算如極有趣味極有價值之稿件酬贈格外從豐（譬如極有價值之新聞字數雖僅一百本刊可給以五元至十元之酬資）
㊀插畫以時裝仕女社會寫眞兩類為限政治諷刺畫不收每幅分三種致酬甲種二元乙種一元丙種五角
㊀來稿不登載者恕不發還
㊀投稿者篇末須開明眞姓名及詳細地址署名之下並加蓋圖章以便取酬時核對
㊀投稿者信面上須寫申報館本埠增刊編輯部收切勿書個人姓名以免混雜

電話中央三五五二

笑舞臺 今夜初次開演 世界名劇 雷雨改編 有夫之婦

◉請看我們第一次嘗試的世界名劇

我們自從好妹妹和少奶奶的笑得着好的結果後。現在作更進一步的嘗試。特演改排的世界名劇『雷雨』。而且主要角色都嚴格的對於原譯劇本負責任。不過在現在的中國舞台上。為要引起觀衆的興味起見。對於帶有滑稽意味的角色。只好稍為變通。予以範圍以內的自由。決不出劇情以外。這是不得已的辦法。要請大家原諒的。

就是兩性戀愛問題。人類的紛擾和痛苦。大多從這問題上來的。就像雷雨裏面的一個有夫之婦。因為受惡姑冷酷待遇。丈夫又沒有熱烈的愛情。天賦予她的情沒有着落。於是就另愛上了一個人。她明知道這是禮法所不許的。是對不起自己丈夫的。但是理智終勝不過情感。良心雖然時刻在那裏責備自己。而終於做了不可挽救的事。結果就演成了一齣大悲劇。

我們對於有譯本的世界名劇。想試演一下子的心起了很久。因為選擇劇本能合中國國情和現在中國舞台上能適用的卻很少。我們慎重又慎重。纔選了雷雨和狠鬼。雷雨是俄國戲曲集裏面的。俄國從前國家專制和社會家庭的黑暗。同中國很多相同的。我們又照着劇本去製合乎劇情像眞而富有美術意味的新佈景。請諸君來看我們第一次嘗試的成績如何。並請批評。請指導。

大世界文明新劇場閏四月初八日夜戲目

包廂每位小洋二角 散座每位洋二角 日夜不分 一律取文

日戲准演 相思局

夜戲准演 十三妹行刺年羹堯

兒女英雄傳中好情節俠女孝女復仇記

新舞台 茅山得道 頭二本一夜演完

『茅山得道』。已演了數月了。來賓卻從沒有減少過。可見這本戲是的確有可觀的價值了。三本茅山得道。開演在即。而沒有知道茅山出身的諸君。卻偏偏來要求我們重演頭本。答應了這邊的要求。又如何對得起許多每晚惠臨的二本愛好者呢。這眞有些左右做人難咧。要討好主顧。只好讓我們來破一個例罷。從即晚起。將頭二本茅山得道。併在一夜演完。以酬惠顧諸君之雅意。有人問。『一本茅山要演五六點鐘。兩本同演。不要演到天亮嗎。』演到天亮。不但演戲的無此氣力。只怕看戲諸君。也無這許多精神。我們可以刪繁就簡。去蕪存精的演起來。所有戲中的長處。決不減少一絲一毫。所有『移山倒海』『茅山登仙』『南天門』『顯天宮』『幻化身』。等利用機器電光的佈景。決不減少一幕。今夜准演頭二兩本。愛觀速來。

請看丹桂第一台特煩周信芳君主導新編漢開國歷史好戲

破天荒大一統 滅秦楚 漢劉邦

新排二本 ▲准今夜初次開演

[illegible]

法租界共舞台閏月初八夜戲

程艷秋

今晚准演玉堂春（三堂會審）

看大元郭仲衡

陽平關 玉堂春

◀初九夜准演超等藝員新排著名第一傑作好戲▶

賺文娟

◉賺文娟說明書

[illegible]

天韻樓

本樓的游藝，本來已經好到首屈一指了，可是因爲要討好游覽諸君起見，我們仍日新月異的添聘，現在新近聘到少年京戲一班，那班演員個個都在二三十歲的年紀，所以演起戲來，沒一個不精神抖擻，能使觀客眉飛色舞，內中如齡玉琴的花彩，小寶庭小寶林黃金樓的武生，任鴻聲的老生，小李長勝的黑頭，大戲圍的角色，也不過如此咧，諸君愛看出色京戲嗎，盡興乎來，

西門外方浜橋 共和影戲院

星期四日夜 苦海同舟 第十九集 四本 百劫鴛鴦 第十九集 四本

星期五六日夜 滑稽 四本 百劫鴛鴦 第十九集 四本

預告 星期日開演第十一十二集苦海同舟 星期一日起演滑稽大王羅克風流水手

價目 特別包廂每位半元 普通包廂每位大洋三角 樓上每位大洋二角 正廳每位大洋一角 幼童減半收費 星期二星期四日皆換片

露天 聖喬治戲院

今晚開映全世界第一次開映 寰球公司羅拉女士生平傑作

小妹妹的危機 DANGEROUS INNOCENCE

看露天影戲自覺清風徐來 看露天影戲自覺香氣撲鼻

價目 七角 一元 一元五角 時間 九時一刻

上海游藝聯歡會游藝一覽表

地在新福里 址西樓區

孫是蛾家廣吉接洽處

(別)(開)(生)(面) 孫是娥

玉韻集全體女子蘇灘 蔣婉貞 蔣素貞 蔣寶貞

周虹 戲迷雙簧 蘇男女彼此灘

絕頂女子蘇灘文武戲法 施湘芸 飛霞女 飛來鳳 新增銀彩電扭競爭原價

葉聲價如寶王 奉送

赴漢留言 張素蘭

鳳鳴社 全體女子蘇灘 錢鳳弟

鄭少賡

男女蘇灘 化裝

乾坤 周鳳林 周山珊 周英鳳 周梅 蘇灘

費秀雲 西秀英 冷

王松 瑤盧琴

金聲社全體女子 金士 士珍 士寶 士香 士蓮 士芳 士芸 士鳳 喜慶堂會 改良京蘇全班戲劇

男女蘇灘改良新曲 小蘭英 毛湘泉 雪蘭英 小蘭芬 價十二元八 新世界北首人和里卅號

吳笑一全体 笑社

(改)(良)(申)(曲) 王筱新

滑稽化裝申曲 劉子雲

丁少蘭 男女改良合唱曲 十四元八 丁婉娥

乾坤 范珍珍 范盈盈 男女 蘇灘 少山 醉春 新增特別電燈担

新曲 筱桂蓀 蘇灘

鶴鳴社第一女子蘇灘 金筱仙 金炳仙 金朝忠

久蒙歡迎 最著名 眞才實藝 唯一女子蘇灘

王美玉 王寶玉 王愛玉

科影術 天廣園

喜慶堂會 特別滑稽 定期不悞

榮舞台

王一飛 中西幻術 雙簧化裝

周杏泉 女子 慧珍

董劇聲 男女合演

唐玉英 王美雲

滑稽新戲 星期團

滑稽新劇 陸嘯梧 吳夢笑

陳世卿 甯波南詞

邱聘卿 邱翠雲 邱翠花

邱家班 京都文武男女戲法

人人笑

電燈牌樓 顧伯年 空中拉戲

(戲)(迷)(四)(黃) 鄭笑笑 男女會演

鴻舞臺 特別線戲

全部梁武帝 狸猫換太子

特別大提線戲 振舞臺 全部狸猫換太子

聲舞臺

胡壽慶 新奇魔術 女子戲法

南方歌劇 羅儒集

王德岩 上海第一 男女戲法

吳品如 女士月虹 中西戲法

吳京蓮 巫奎都姑娘

更新團 滑稽新劇 新 陸明月

莫悟奇 歐美魔術

南方拉戲 沈易書 全班面場

化裝男女本灘 唐施施 施施 唐春林 蘭亭 竹亭 春軒

岳美英 花素娟 花月紅

張鳳祥 雙簧神童 男女戲法

田永奎 文武戲法

英租界東新橋堍 小南門 文舞臺 諸葛亮招親 狸猫換太子